



UNINT

Università degli Studi Internazionali di Roma

MODELLO DI ORGANIZZAZIONE

GESTIONE E CONTROLLO

Ai sensi del decreto legislativo 8 giugno 2001 n. 231
e successive modifiche e integrazioni

Sommario

Organigramma legale-tecnico amministrativo	6
PRINCIPALI DEFINIZIONI ED ABBREVIAZIONI	11
PARTE GENERALE	13
1 Il Decreto	13
2. Adozione del Modello di Organizzazione, Gestione e Controllo.	16
Il Modello completa gli strumenti organizzativi e di controllo già operanti	16
3 Destinatari.....	17
4. Diffusione, Comunicazione e Formazione.....	17
5 Organismo di Vigilanza (OdV)	19
6 Sistema disciplinare	27
7. Il Codice etico	33
8. Il Piano Triennale di Prevenzione della Corruzione e della Trasparenza	34
9. Soggetti esposti e reati presupposto	35
10. La mappatura dei rischi	36
PARTE SPECIALE	41
1. CARATTERISTICHE DELLA PARTE SPECIALE.....	41
PARTE SPECIALE I: REATI CONTRO LA PUBBLICA AMMINISTRAZIONE	43
1. Premessa.....	43
2. Profili generali delle fattispecie criminose di cui agli artt. 24, 25 e 25 <i>decies</i>	48
3. – Reati contro il patrimonio dello Stato, di altro ente pubblico o della Comunità europea di cui all’art. 24 del Decreto.	51
4. – Reati contro il buon andamento e l’imparzialità della Pubblica Amministrazione di cui all’art. 25 del Decreto.....	54
5. - Reati contro l’amministrazione della giustizia di cui all'art. 25- <i>decies</i> del Decreto	60
6. - Aree a rischio	61
SISTEMI DI PREVENZIONE:	65
7. - Destinatari della presente Parte Speciale	65
8. - Protocolli preventivi	65
9. - Principi generali di comportamento e modalità di attuazione	72
10. – Controlli OdV	77
PARTE SPECIALE II: REATI SOCIETARI	78
1. –I reati societari.....	78
2 - Reati di cui all'art. 25- <i>ter</i> del Decreto	79
3. - Aree a rischio	87
SISTEMI DI PREVENZIONE:	88
4. - Destinatari della presente Parte Speciale	88
5. - Protocolli preventivi	88

6. - Principi generali di comportamento e modalità di attuazione	88
7. - Principi di attuazione dei comportamenti prescritti.....	94
PARTE SPECIALE III: REATI DI RICETTAZIONE, RICICLAGGIO, IMPIEGO DI DENARO, BENI O UTILITÀ DI PROVENIENZA ILLECITA ED AUTORICICLAGGIO.	97
1. - I reati di ricettazione, riciclaggio, impiego di denaro, beni o utilità di provenienza illecita ed autoriciclaggio.....	97
2. - Aree a rischio	105
SISTEMI DI PREVENZIONE:	110
3. - Destinatari della presente Parte Speciale	110
4- Protocolli preventivi.....	110
5- Principi generali di comportamento.....	111
6. - Principi di attuazione dei comportamenti prescritti.....	113
7. Controlli dell'Organismo di Vigilanza.....	114
PARTE SPECIALE IV: REATI INFORMATICI E TRATTAMENTO ILLECITO DEI DATI.	115
1. - Delitti informatici e illecito trattamento dei dati	118
2. - Aree a rischio	121
SISTEMI DI PREVENZIONE:	125
3. – Destinatari della Parte speciale	125
4. – Protocolli preventivi.....	125
5. – Principi generali di comportamento	126
6. – Principi di attuazione dei comportamenti prescritti	129
7. Controlli OdV	131
PARTE SPECIALE V: REATI IN MATERIA DI VIOLAZIONE DEL DIRITTO D'AUTORE	132
1. Dettaglio fattispecie criminose: art. 25 <i>novies</i>	132
2. Aree a rischio	136
SISTEMI DI PREVENZIONE:	137
PARTE SPECIALE VI: REATI ASSOCIATIVI E TRANSNAZIONALI	137
SISTEMI DI PREVENZIONE:	138
1 Destinatari della presente Parte Speciale	138
2 Protocolli preventivi	138
3 Principi e regole di comportamento.....	139
4. Controlli dell'Organismo di Vigilanza.....	139
Reati transnazionali	140
SISTEMI DI PREVENZIONE:	142
1. Destinatari della presente Parte Speciale.....	142
2. Protocolli preventivi	142

3. Principi e regole di comportamento	142
4. Controlli dell'Organismo di Vigilanza.....	143
PARTE SPECIALE VII: REATI IN MATERIA DI INFORTUNI SUL LAVORO	143
1. I reati in materia di infortuni sul lavoro	143
SISTEMI DI PREVENZIONE:	146
2. Destinatari della presente Parte speciale	146
3. Protocolli preventivi	147
4. Principi e regole di comportamento	150
5. Controlli dell'Organismo di Vigilanza.....	153
PARTE SPECIALE VIII: REATI AMBIENTALI.....	154
1. - I reati ambientali	155
2. – Aree a rischio	160
SISTEMI DI PREVENZIONE:	160
3. – Destinatari della Parte Speciale	160
4. – Principi Generali di comportamento	161
5. – Principi di attuazione dei comportamenti prescritti	161
6. – Istruzioni e Verifiche dell'OdV	163
PARTE SPECIALE IX: IMPIEGO DI CITTADINI STRANIERI IL CUI SOGGIORNO E' IRREGOLARE	164
1. – Il reato di impiego di lavoratori stranieri il cui soggiorno è irregolare (art. 22, commi 12 e 12- <i>bis</i> , d. lgs. n. 286/1998) di cui all'art. 25- <i>duodecies</i> del Decreto.....	165
2 – Aree a rischio	166
SISTEMI DI PREVENZIONE:	167
3. – Destinatari della presente Parte speciale	167
4. - Protocolli preventivi	167
5. - Principi generali di comportamento e modalità di attuazione	168
PARTE SPECIALE X: I REATI TRIBUTARI.....	169
1. Premessa.....	169
2. Profili Generali delle fattispecie criminose di cui all'art. 25 <i>quinquiesdecies</i>	171
2.1 Dichiarazione fraudolenta mediante uso di fatture o altri documenti per operazioni inesistenti (art. 2 commi 1 e 2 bis D.lgs 74/2000).....	171
2.2. Dichiarazione fraudolenta mediante altri artifici (art. 3 D.lgs 74/2000).....	171
2.3. Art. 8. Emissione di fatture o altri documenti per operazioni inesistenti (art. 8 commi 1 e 2 bis D.lgs 74/2000)	172
2.4. Occultamento o distruzione di documenti contabili (art. 10 Dlgs.74/2000).....	172
2.5. Sottrazione fraudolenta al pagamento di imposte (art. 11 Dlgs.74/2000).....	173
3. Individuazione delle aree e operazioni a rischio.	177
4. Principi generali di comportamento e modalità di attuazione	178

5. Principi specifici di comportamento adottati dall'Università per la prevenzione dei reati tributari.....	180
6. Flussi informativi verso l'Organismo di Vigilanza.....	181
PARTE SPECIALE XI: ALTRI REATI	181
1. Delitti con finalità di terrorismo o di eversione dell'ordine democratico	181

Organigramma legale-tecnico amministrativo

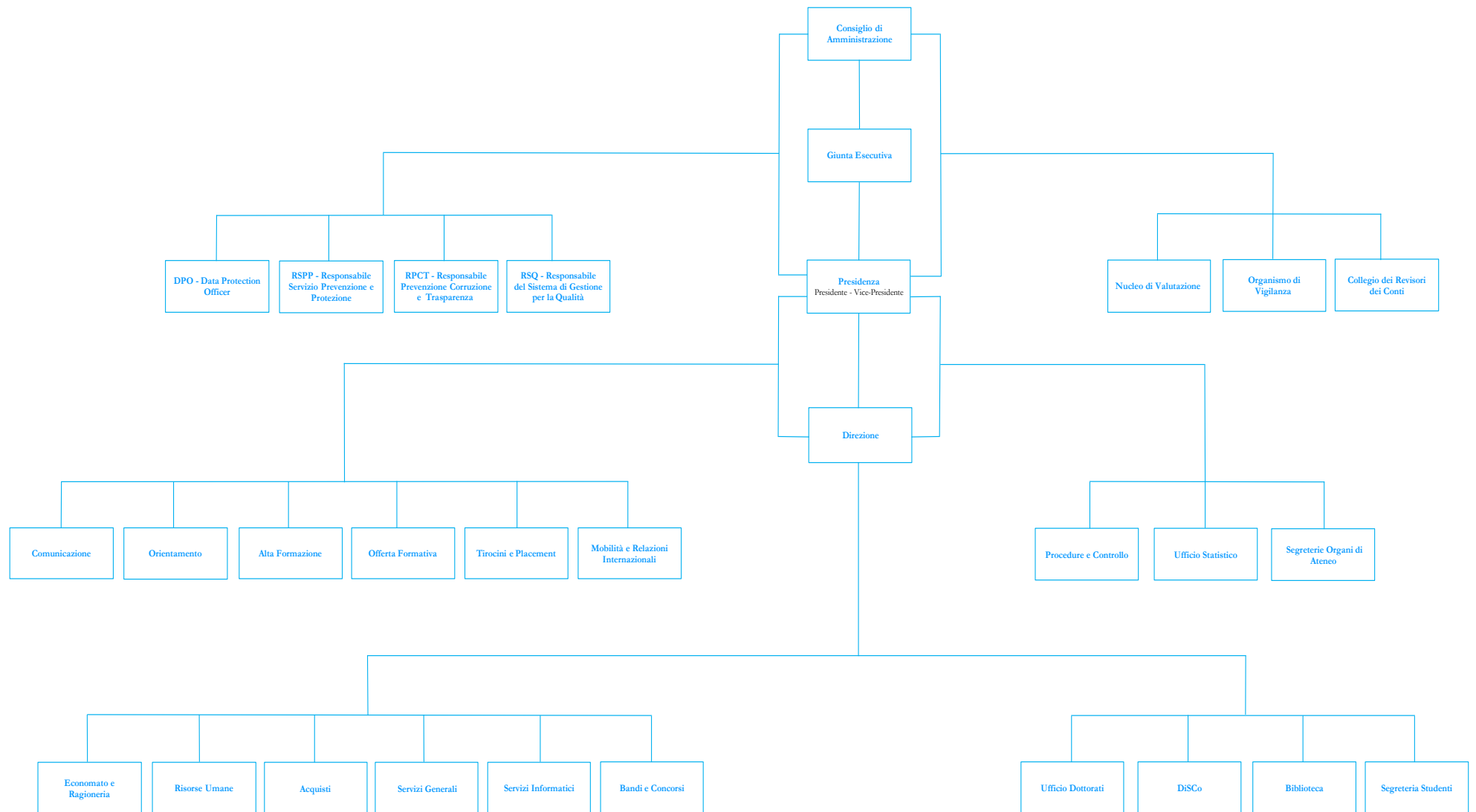

ORGANI DI GOVERNO

Sono organi di governo dell'Università: il Consiglio di amministrazione; la Giunta esecutiva; il Presidente del Consiglio di amministrazione; il Rettore; il Senato Accademico; i Consigli di Facoltà; i Consigli di Corso di laurea, se attivati.

Di seguito sono riportate le competenze dei singoli organi di governo.

Consiglio Amministrazione	di	<p>Sovrintende alla gestione amministrativa, finanziaria ed economico-patrimoniale dell'Università fatte salve le attribuzioni degli altri organi previsti dal presente Statuto. In particolare, a norma dell'art. 6 dello Statuto, esercita le seguenti competenze:</p> <ol style="list-style-type: none">a. determina l'indirizzo generale di sviluppo dell'Università, sentito l'Istituto "S. Pio V" e l'Associazione Amici della Luspio per gli aspetti di pianificazione delle attività di ricerca e di orientamento scientifico delle attività di formazione;b. nomina il Rettore, su proposta del Presidente dell'organo, previo parere dell'Istituto di Studi Politici "S. Pio V", e della Fondazione Formit, tra i professori di ruolo di prima fascia dell'Università, o tra personalità del mondo accademico che si sono comunque distinte per il buon funzionamento dell'Università stessa, ovvero tra personalità di chiara fama sul piano culturale e scientifico;c. nomina, su proposta del Presidente del Consiglio di Amministrazione i Presidi fra i Professori di Ruolo di Prima fascia nelle rispettive Facoltà;d. delibera sull'attivazione e disattivazione di Dipartimenti, Centri di ricerca, Scuole di Ateneo e di corsi di studio, sentito il parere del Senato Accademico;e. nomina, su proposta del Presidente del Consiglio di amministrazione i membri del Collegio dei Revisori dei Conti e del Nucleo di Valutazione, determinandone i Presidenti;f. delibera gli organici dei docenti, dei ricercatori e del personale tecnico-amministrativo;g. delibera l'assegnazione dei posti di ruolo dei professori e dei ricercatori alle discipline, il loro incardinamento nelle strutture didattiche, nonché il loro modo di copertura (per concorso, trasferimento o altre procedure previste dalla legge) e, in quest'ambito, designa il membro delle commissioni di concorso, sentito il parere del Senato Accademico;h. delibera le chiamate dei professori di ruolo e dei ricercatori, sentito il parere del Senato Accademico;i. nomina e revoca il Direttore amministrativo e adotta, nel rispetto della normativa vigente, deliberazioni sullo stato giuridico, il trattamento economico e le sanzioni disciplinari del personale tecnico e amministrativo secondo quanto stabilito dal Regolamento di Ateneo di cui al successivo art. 30, comma 2;k. delibera sull'ammontare di tasse e contributi e sul loro eventuale esonero;l. delibera, su proposta del Senato Accademico, sul conferimento di premi e di borse di studio e perfezionamento;m. delibera, sentito il Senato Accademico, sugli aspetti economici relativi a convenzioni con altre Università o centri di ricerca, e con altri soggetti pubblici o privati;n. delibera circa l'accettazione di donazioni, eredità e legati;o. stabilisce la misura delle indennità di carica a favore del Presidente e del Vice Presidente del Consiglio di amministrazione, del Rettore, dei Pro-rettori, dei Direttori di dipartimento e dei Presidi di Facoltà;p. delibera il bilancio preventivo, le relative variazioni e il conto consuntivo;q. delibera sui provvedimenti che comportano oneri superiori ai valori fissati dal Regolamento per l'amministrazione, la finanza e la contabilità;r. delibera sulla costituzione in giudizio ovvero in giudizi arbitrali dell'Università, nel caso di liti attive o passive;s. delibera, a maggioranza dei propri componenti, le eventuali modifiche del presente Statuto;
--------------------------------------	-----------	----------------------------------------------------------------------------------------------------------------------------------------------------------------------------------------------------------------------------------------------------------------------------------------------------------------------------------------------------------------------------------------------------------------------------------------------------------------------------------------------------------------------------------------------------------------------------------------------------------------------------------------------------------------------------------------------------------------------------------------------------------------------------------------------------------------------------------------------------------------------------------------------------------------------------------------------------------------------------------------------------------------------------------------------------------------------------------------------------------------------------------------------------------------------------------------------------------------------------------------------------------------------------------------------------------------------------------------------------------------------------------------------------------------------------------------------------------------------------------------------------------------------------------------------------------------------------------------------------------------------------------------------------------------------------------------------------------------------------------------------------------------------------------------------------------------------------------------------------------------------------------------------------------------------------------------------------------------------------------------------------------------------------------------------------------------------------------------------------------------------------------------------------------------------------------------------------------------------------------------------------------------------------------------------------------------------------------------------------------------------------------------------------------------------------------------------------------------------------------------------------------------------------------------------------------------------------------------------------------------------------------------------------------------------------------------------------------------------------------------------------------------------------------------------------------------------------------------------------------------------------------------------------------------------------------------------------------------------------------------------------------------------------------------------------------------------------------------------------------------------------------------------------------------------------------------------------------------------------------------------------------------------------------------------------------------------------------------------------------------------------------------------------------------------------------------------------------------------------------------------------------------------------------------------------------------------------------------------------------------------------------------------------------------------------------------------

	<p>t. delibera in ordine al Regolamento generale di Ateneo sentito il Senato Accademico e in ordine agli altri regolamenti dell'Università;</p> <p>u. può affidare a singoli componenti del Consiglio stesso, ovvero a commissioni temporanee o permanenti, compiti istruttori, consultivi e operativi;</p> <p>v. delibera in ordine al Regolamento didattico d'Ateneo su proposta del Senato Accademico;</p> <p>w. delibera su ogni altra materia non attribuita dallo Statuto o dal Regolamento generale di Ateneo alla competenza di altri organi previsti dal presente Statuto.</p>
Giunta esecutiva	<p>Nei casi di necessità ed urgenza adotta le decisioni di competenza del Consiglio di amministrazione, salva ratifica nella prima adunanza successiva del Consiglio medesimo.</p>
Presidente del Consiglio di Amministrazione	<p>È rappresentante legale dell'Università, convoca e presiede CdA e Giunta esecutiva, cura l'esecuzione delle relative delibere e adotta provvedimenti necessari e urgenti in caso di impossibilità di convocazione della Giunta, salva ratifica.</p>
Rettore	<p>È nominato dal CdA; sovrintende all'attività didattica e scientifica dell'Università, riferendone annualmente al CdA; convoca e presiede il Senato Accademico, assicurando l'esecuzione delle relative deliberazioni; cura l'esecuzione delle delibere del CdA in materia didattica e scientifica; esercita l'autorità disciplinare nei confronti del personale docente e ricercatore e degli studenti; ha il potere di designare tra i professori di ruolo di prima fascia un pro-rettore vicario e uno o più pro-rettori con delega e conferire altre deleghe in specifici settori, allo stato attuale risultano nominati quattro delegati del Rettore a cui sono rispettivamente conferite deleghe relative a:</p> <ol style="list-style-type: none"> 1. ricerca 2. mobilità e relazioni internazionali 3. controllo SUA-CdS e SUA-RD 4. rapporti con UNIMED
Senato Accademico	<p>È l'organo responsabile dell'indirizzo, della programmazione e dello sviluppo delle attività didattiche e di ricerca dell'Ateneo. In particolare, a norma dell'art. 10 dello statuto, esercita le seguenti attribuzioni:</p> <ol style="list-style-type: none"> a. determina l'indirizzo generale delle attività di insegnamento, di formazione e delle attività di ricerca, coordinando l'offerta formativa delle Facoltà nel rispetto del medesimo indirizzo generale; b. esprime pareri sui programmi di sviluppo dell'Università; c. propone l'approvazione e le eventuali modifiche del Regolamento didattico d'Ateneo al Consiglio di Amministrazione, sentite le Facoltà; d. nomina i presidenti dei corsi di laurea su proposta del Rettore; e. esprime parere al Consiglio di Amministrazione sugli affidamenti degli incarichi di docenza a contratto, proposti dai Presidenti dei corsi di laurea; f. esprime parere al Consiglio di Amministrazione in materia di determinazione delle tasse e dei contributi a carico degli studenti; g. esprime proposte in ordine all'adozione e alla modifica dei regolamenti di Ateneo diversi da quello generale e didattico; h. esprime parere al Consiglio di Amministrazione sull'attivazione e disattivazione di Dipartimenti, centri di ricerca, Scuole di Ateneo, Facoltà e corsi di studio; i. esprime parere al Consiglio di Amministrazione in merito ai punti d), g), h), k), dell'art. 6; j. propone al Consiglio di Amministrazione la ripartizione dei fondi per la didattica e la ricerca sulla base delle esigenze prospettate dalle Facoltà e nell'ambito delle strategie di sviluppo dell'Ateneo; k. esercita tutte le altre attribuzioni demandategli dalle norme sull'ordinamento universitario, fatte salve le competenze degli altri organi previsti dal presente statuto.

Consigli di Facoltà	Formulano proposte di sviluppo della Facoltà ai fini della definizione dei piani di sviluppo dell'Ateneo; propongono il conferimento di lauree honoris causa.
Consigli di Corso di laurea	Propongono al Consiglio di Amministrazione l'assegnazione degli incarichi e dei contratti di insegnamento; formulano proposte in ordine alla determinazione del numero massimo degli studenti da ammettere ai corsi e alle relative modalità di ammissione; decidono in merito alla programmazione e organizzazione delle attività didattiche.

ORGANIZZAZIONE DELLA STRUTTURA AMMINISTRATIVA

Il vertice della struttura amministrativa è rappresentato dal **Direttore amministrativo** che coordina la gestione finanziaria, tecnica e amministrativa e dirige il personale tecnico e amministrativo.

La nomina e la revoca del Direttore amministrativo sono di competenza del CdA.

L'apparato amministrativo dell'Ente, sulla base dell'organigramma vigente alla data di approvazione del presente Modello, è gerarchicamente subordinato al Direttore amministrativo e risulta organizzato come da schema che segue:

Direzione Direttore Amministrativo	Segreteria Rettore	Ufficio di supporto alle funzioni del Rettore e del Senato Accademico
	Segreteria Presidente CdA	Ufficio di supporto alle attività del CdA e del Presidente
	Segreteria Direzione Amministrativa	Ufficio di supporto al Direttore amministrativo
	Segreteria Presidenza Facoltà	Ufficio di supporto alle funzioni dei Presidi delle Facoltà
	Segreteria studenti	Ufficio di supporto agli studenti, prenotazione degli esami e assegnazione delle tesi di laurea, stesura dell'orario delle lezioni, assegnazione delle aule, immatricolazioni e iscrizioni, rinunce, trasferimenti, verifica dei pagamenti delle quote di iscrizione
	Procedure e Controllo	Si occupa della redazione delle procedure organizzative e contabili, dell'analisi dei processi e dell'integrazione con il sistema dei controlli interni.
	Economato e ragioneria	Cura gli adempimenti connessi al ciclo attivo, alla predisposizione contabile e di bilancio, pagamenti (anche di carattere fiscale) e incassi, rapporti con i soggetti incaricati della certificazione del bilancio
	Risorse Umane	Rileva le presenze, tramite un sistema informatico, elabora le buste paga, definisce i turni, istruisce il processo di autorizzazione delle ferie e dei permessi, gestisce la predisposizione dei contratti, in caso di docenti esterni verifica che gli stessi siano autorizzati da parte dell'ente di appartenenza, gestisce i rapporti con gli enti previdenziali, predispone i pagamenti inerenti il personale (anche di natura

	fiscale e contributiva) per il successivo trasferimento alla ragioneria, conserva e aggiorna il fascicolo personale dei dipendenti, cura gli adempimenti connessi agli infortuni
Ufficio statistico	Si occupa dell'elaborazione delle statistiche relative all'attività dell'Ateneo
Servizi informatici	L'ufficio si occupa della gestione di tutte le infrastrutture informatiche, telefonia, sistema web, hardware e software, videoproiezioni, piattaforma di erogazione dei contenuti a distanza (web conference); individua il bisogno di acquisto, definisce requisiti/caratteristiche/capitolato tecnico dei beni e in alcuni casi indica lo specifico bene ritenuto più idoneo a soddisfare le esigenze
Acquisti	Si occupa di tutti gli acquisti dell'ente, ad eccezione di libri, riviste e strumenti multimediali dei quali si occupa direttamente la biblioteca
Ufficio Concorsi e Dottorati	Cura, sotto il profilo amministrativo, le procedure riguardanti i processi di selezione del personale
Orientamento	Ufficio di supporto agli studenti nell'orientamento tra i diversi servizi offerti dall'Università
Mobilità e Relazioni Internazionali	Si occupa della mobilità degli studenti, dei progetti internazionali e del programma Erasmus
Tirocini e Placement	Organizza <i>stage</i> e tirocini <i>post lauream</i> , di cui l'Università si fa promotrice nei 12 mesi successivi al conseguimento del titolo; organizza tirocini curriculari nel corso del percorso di studi
Comunicazione	Si occupa della comunicazione esterna dell'Ateneo
DiSCo	Ufficio per il diritto allo studio; verifica la sussistenza dei requisiti per eventuali agevolazioni, erogano i buoni pasto, autorizzano prestiti d'onore
Alta formazione	Organizza e gestisce i corsi di alta formazione (master, tfa, corsi di perfezionamento, corsi di sostegno)
Offerta formativa	Si occupa dell'attivazione dei corsi in esecuzione delle deliberazioni degli organi di governo; ha accesso al portale informatico del MIUR per l'inserimento della documentazione relativa ai corsi
Biblioteca	Consultazione e prestito libri, riviste, supporti multimediali, aggiornamenti dei contenuti e

		acquisto di nuove opere
	Servizi generali	L'ufficio si occupa di piccole manutenzioni, servizio di portierato (apertura e chiusura dell'Università), servizio esterno (posta, banca, consegne per conto dell'Università), assistenza ai disabili nell'utilizzo del montascale, gestione magazzini, facchinaggio
	Centralino	Ricezione e smistamento telefonate, primo orientamento tra gli uffici dell'Università

GLI ORGANI DI CONTROLLO

Sono organi di controllo di UNINT: il **Collegio dei Revisori dei conti**; **Società di revisione**; il **Nucleo di Valutazione**; il **Data Protection Officer (DPO)** o anche Responsabile per la Protezione dei Dati, figura introdotta dal nuovo Regolamento europeo in materia di protezione dei dati personali (Regolamento generale per la protezione dei dati personali n.2016/679 *General Data Protection Regulation* – GDPR); il **Responsabile del Servizio Prevenzione e Protezione (RSPP)** di cui al d.lgs 81/2008 per la sicurezza dell'ambiente di lavoro; il **RPCT - Responsabile della Prevenzione della Corruzione e della Trasparenza**; il **Comitato unico di garanzia per le pari opportunità, la valorizzazione del benessere di chi lavora e contro le discriminazioni**; i membri dell'**Organismo di Vigilanza**.

PRINCIPALI DEFINIZIONI ED ABBREVIAZIONI

- **Attività Sensibili**: attività dell'Università nel cui ambito sussiste il rischio di commissione dei reati di cui al Decreto o rilevanti per la gestione delle risorse finanziarie;
- **CCNL**: Contratto Collettivo Nazionale di Lavoro applicabile ai Dipendenti;
- **Consulenti e Collaboratori**: coloro che agiscono in nome e/o per conto dell'Università sulla base di apposito mandato o di altro vincolo contrattuale di consulenza o collaborazione;
- **Decreto**: Decreto legislativo 8 giugno 2001, n. 231, (di seguito, il “d.lgs. 231/2001” od, alternativamente, il “Decreto”) dal titolo “*Disciplina della responsabilità amministrativa delle persone giuridiche, delle società e delle assicurazioni anche prive di personalità giuridica, a norma dell'art. 11 della legge 29 settembre 2000, n. 300*”, (con successive modifiche e integrazioni);

- **Destinatari/Esponenti:** Soggetti ai quali è destinato il Modello: Membri degli Organi di governo e controllo, Consiglio di Amministrazione, Collegio dei Revisori dei conti, Personale docente, Personale tecnico amministrativo (Dipendenti e Collaboratori), Consulenti, Partners, Fornitori, terzi in genere;
- **Dipendenti:** tutti i lavoratori subordinati, parasubordinati dell'Università compresi eventuali Dirigenti;
- **Ente:** UNINT Università degli Studi Internazionali di Roma;
- **Fornitori:** i soggetti, persone fisiche o giuridiche, che, in virtù di specifici contratti, erogano all'Ente servizi o prestazioni;
- **Linee Guida:** le Linee guida redatte da Confindustria per la costruzione dei Modelli di organizzazione, gestione e controllo secondo il Decreto;
- **Modello:** Complesso di principi e di Protocolli comportamentali finalizzato a prevenire il rischio della commissione di reati all'interno dell'Università, così come previsto dagli art. 6 e 7 del Decreto, ad integrazione degli strumenti organizzativi e di controllo operanti nella stessa (Atti del Consiglio di amministrazione, Disposizioni Operative, Ordini di Servizio, Organigramma, Procure, Deleghe, Manuale di qualità). Il Modello prevede inoltre l'assetto dell'Organismo di Vigilanza e la definizione generale del sistema sanzionatorio-disciplinare;
- **Organismo di Vigilanza:** L'Organismo di vigilanza (di seguito, l' "O.d.V.") previsto dall'art. 6 del Decreto, preposto al controllo del funzionamento e dell'osservanza del Modello e del suo aggiornamento.

Ai sensi citato articolo, una delle condizioni necessarie affinché l'ente non risponda dei reati commessi dai cd. *apicali* o dai cd. *eterodiretti* è l'aver affidato il compito di vigilare sull'effettiva operatività, sul funzionamento, sull'efficacia, sull'osservanza e sull'aggiornamento del Modello a un apposito Organismo dotato di autonomi poteri di iniziativa e di controllo (l'Organismo di Vigilanza, appunto).

- **Organi di Governo e Controllo:** gli organi di cui all'articolo 4 dello Statuto dell'Università, ossia il Consiglio di Amministrazione, la Giunta esecutiva, il Presidente del CdA, il Rettore, il Senato Accademico, i Consigli di Facoltà, i Consigli di corso di laurea, il Collegio dei Revisori dei conti, il Nucleo di valutazione e il Comitato unico di garanzia per le pari opportunità, la valorizzazione del benessere di chi lavora e contro le discriminazioni;
- **P.A.:** qualsiasi pubblica amministrazione, inclusi i relativi esponenti nella loro veste di pubblici ufficiali o incaricati di pubblico servizio anche di fatto;
- **Processi Sensibili:** insieme di processi dell'Università nel cui ambito ricorre il rischio di commissione di reati;

- **Protocollo:** insieme delle procedure e delle attività di controllo poste in essere per ciascuna attività sensibile al fine di ridurre a livello “accettabile” il rischio di commissione di reati ai sensi del Decreto;
- **Reati:** i reati rilevanti a norma del d. lgs 231/2001 (cosiddetti *reati presupposto*)

PARTE GENERALE

1 II Decreto

Il Decreto Legislativo 8 giugno 2001, n. 231 (di seguito, il “d.lgs. 231/2001” od, alternativamente, il “Decreto”) dal titolo “*Disciplina della responsabilità amministrativa delle persone giuridiche, delle società e delle associazioni anche prive di personalità giuridica, a norma dell’art. 11 della legge 29 settembre 2000, n. 300*” (in *G.U.* n. 140 del 19 giugno 2001), entrato in vigore il 4 luglio 2001, ha introdotto in Italia un nuovo modello di responsabilità per prevenire la commissione di reati all’interno degli enti collettivi e delle persone giuridiche introducendo la cosiddetta *responsabilità amministrativa* degli enti forniti di personalità giuridica e delle associazioni anche prive di personalità giuridica per i reati commessi dai loro organi o dai loro sottoposti. Tale forma di responsabilità si applica agli enti forniti di personalità giuridica e dunque anche all’UNINT Università degli Studi Internazionali di Roma.

Il d.lgs. 231/2001 è stato successivamente integrato, da ulteriori provvedimenti legislativi: art. 6 della Legge 23 novembre 2001 n. 409 recante “*Disposizioni urgenti in vista dell’introduzione dell’euro*” [art. 25-bis]; art. 3 del d.lgs. 11 aprile 2002 n. 61 “*Disciplina degli illeciti penali e amministrativi riguardanti le Società commerciali, a norma dell’art. 11 della legge 3 ottobre 2001, n. 366*” [art. 25-ter]; art. 3 della Legge 14 aprile 2003 n. 7 “*Ratifica ed esecuzione della Convenzione internazionale per la repressione del terrorismo, fatta a New York il 9 dicembre 1999, e norme di adeguamento dell’ordinamento interno*” [art. 25-quater]; art. 5 della Legge 11 agosto 2003 n. 228 “*Misure contro la tratta di persone*” [art. 25-quinquies]; art. 9 della Legge 18 aprile 2005, n. 62 “*Abusi di mercato*” [art. 25-sexies] etc.

Il complesso delle novelle legislative intervenute sulla base di successive valutazioni politico-criminali ha progressivamente esteso il novero tassativo delle fattispecie di reato dalla cui commissione scaturisce la responsabilità amministrativa degli “Enti”. La responsabilità degli enti, difatti, non ha portata generale, ma è circoscritta alle figure di reato espressamente previste dal d.lgs. 231/2001 (cosiddetti *reati presupposto*).

Alcuni punti essenziali del Decreto:

a) Il Decreto prevede un sistema amministrativo-punitivo degli illeciti d'impresa (Enti dotati di personalità giuridica, nonché Società e Associazioni anche prive di personalità giuridica) che va ad aggiungersi al diritto penale delle persone fisiche. La scelta di qualificare come “amministrativa”, anziché come “penale”, la nuova forma di responsabilità, è frutto della necessità di allentare le consistenti tensioni del mondo imprenditoriale molto preoccupato delle ricadute economiche di tale riforma.

La disciplina è normativamente articolata in modo tale da suscitare l'impressione che il legislatore abbia voluto formalmente definire “amministrativa” una responsabilità che, nella sostanza, assume un volto tutto penalistico: la responsabilità dell'Ente è, difatti, strettamente connessa alla commissione di un fatto di reato espressamente contemplato dal d.lgs. 231/2001, e la sede in cui essa viene accertata è pur sempre il processo penale. Non è un caso se la Corte di Cassazione abbia statuito che ad onta del *nomen iuris*, la nuova responsabilità nominalmente amministrativa, dissimula la sua natura sostanzialmente penale (così Cass. 30 gennaio 2006, in *Dir. e giust.*, 2006).

b) Il giudice penale competente a giudicare l'autore-persona fisica del fatto-reato è anche competente a giudicare l'Ente e ad applicargli la sanzione amministrativa (art. 36).

c) L'Ente collettivo è responsabile ai sensi del Decreto ove il reato sia commesso nel suo interesse o a suo vantaggio, da parte di un soggetto che rivesta un ruolo apicale o subordinato all'interno dell'Ente stesso (art. 5, comma 1). E' esclusa la responsabilità dell'Ente se l'autore del reato agisce nell'interesse esclusivo proprio o di terzi (art. 5, comma 2).

d) Gli articoli 6 e 7 prevedono per l'Ente una forma specifica di esonero dalla responsabilità, qualora esso dimostri di aver adottato ed efficacemente attuato Modelli di Organizzazione, di Gestione e di Controllo idonei a prevenire i reati presupposti, della medesima specie di quello in concreto verificatosi.

e) L'onere probatorio per l'accusa è diverso a seconda che il reato sia commesso da soggetti in posizione apicale o in posizione subordinata: nel primo caso è l'Ente che deve dimostrare l'assenza di colpa per l'organizzazione (in considerazione del fatto che i soggetti apicali esprimono la politica

gestionale dell'Ente); nel secondo caso si ha responsabilità soltanto qualora l'accusa dimostri che la commissione del reato sia stata resa possibile dall'inosservanza degli obblighi di direzione e vigilanza posti a carico dell'Ente.

f) Il Modello deve comprendere un sistema di controlli preventivi e di Protocolli diretti a programmare la formazione e l'attuazione delle decisioni nell'ambito delle aree e dei processi interni all'Ateneo includenti fattori di rischio-reato.

L'efficacia del Modello di Organizzazione, Gestione e Controllo va garantita attraverso: 1) la verifica costante della sua corretta applicazione; 2) l'adozione di un adeguato sistema sanzionatorio-disciplinare. A tale fine, è prevista l'istituzione negli Enti di un Organismo di Vigilanza (O.d.v.), dotato di autonomi poteri di iniziativa, vigilanza e controllo. L'O.d.V. verifica il funzionamento, l'attuazione e la efficacia del Modello nel tempo.

g) Il sistema delle sanzioni è caratterizzato dall'applicazione all'Ente (sempre) di una sanzione pecuniaria, comminata per quote (art. 10, comma 1). Il giudice determina il numero delle quote in relazione alla gravità dell'illecito, al grado di responsabilità dell'Ente, nonché all'attività svolta per l'attenuazione delle conseguenze del reato e in fase di prevenzione della recidiva, e assegna a ogni singola quota un valore economico compreso tra un minimo e un massimo (art. 10, comma 2- art. 11). Nei casi più gravi, oltre alla sanzione pecuniaria, possono essere applicate all'Ente sanzioni interdittive, quali: l'interdizione dall'esercizio dell'attività, la sospensione o la revoca delle autorizzazioni, licenze o concessioni, il divieto di contrattare con la pubblica amministrazione, l'esclusione da agevolazioni, finanziamenti, contributi o sussidi ed eventuale revoca di quelli già concessi, il divieto di pubblicizzare beni o servizi (art. 13). Tali sanzioni possono essere applicate, su richiesta del Pubblico Ministero, anche in via cautelare, cioè a indagini in corso (art. 45).

Il sistema sanzionatorio include, infine, la confisca del prezzo o del profitto del reato (art. 19) e, nel caso si applichi una sanzione interdittiva, la pubblicazione della sentenza di condanna (art. 18). Al verificarsi di specifiche condizioni, il giudice, in sede di applicazione di una sanzione interdittiva che determini l'interruzione dell'attività dell'Ente, ha la facoltà di nominare un commissario che vigili sulla prosecuzione dell'attività d'impresa, per un periodo che corrisponde alla durata della pena interdittiva applicata.

h) L'Ente non va esente da responsabilità anche quando l'autore del fatto criminoso non sia identificato o non sia imputabile e anche qualora il reato si estingua per una causa diversa dall'amnistia (art. 8).

i) In caso di illecito commesso all'estero, gli Enti che hanno la sede principale nel territorio dello Stato italiano sono comunque perseguibili, sempre che lo Stato del luogo ove il reato è stato commesso non decida di procedere nei loro confronti (art. 4).

l) Nel caso di trasformazione dell'Ente, resta ferma la responsabilità per i reati commessi prima della data in cui la trasformazione ha avuto effetto (art. 28); in caso di fusione, il nuovo Ente risponde dei reati di cui erano responsabili gli Enti partecipanti alla fusione (art. 29); nel caso di scissione parziale resta ferma la responsabilità dell'Ente scisso per i reati commessi prima della data in cui la scissione ha avuto effetto (art. 30 comma 1), gli Enti beneficiari della scissione, sia totale che parziale, sono solidalmente obbligati al pagamento delle sanzioni pecuniarie dovute dall'Ente scisso per i reati commessi anteriormente alla data dalla quale la scissione ha avuto effetto; nel caso di cessione, il cessionario è solidalmente obbligato, fatta salva la preventiva escussione dell'Ente cedente, al pagamento della sanzione pecuniaria (art. 33).

2. Adozione del Modello di Organizzazione, Gestione e Controllo.

Con l'adozione del Modello, l'Università degli Studi Internazionali di Roma intende dotarsi di un nucleo essenziale di principi etici e di Protocolli che, a integrazione del sistema e degli altri strumenti organizzativi e di controllo interni già esistenti, risponda alle finalità e alle prescrizioni del Decreto in fase di prevenzione dei reati, di controllo dell'attuazione del Modello e dell'eventuale irrogazione di sanzioni disciplinari per inosservanza delle regole ivi previste.

I Destinatari, ovvero gli esponenti dell'Ateneo, sono tenuti al rispetto delle regole di comportamento previste dal Modello, nell'esercizio delle loro funzioni e/o dei loro incarichi nell'ambito delle aree e dei processi considerati a rischio (v. le Parti speciali del Modello).

Il Modello completa gli strumenti organizzativi e di controllo già operanti.

In particolare esso include, mediante anche quanto stabilito nel Codice Etico, principi di carattere giuridico ed etico informativi della filosofia di UNINT ispiratrice delle scelte e delle condotte di tutti coloro che, a vario titolo e livello, agiscono per conto e nell'interesse dell'Università. Tutti i destinatari del presente documento devono attenersi, anche nel rispetto delle leggi nazionali

e sopranazionali, tenuto conto che tali principi sovrintendono al regolare svolgimento dell'attività universitaria, all'affidabilità della gestione, contribuendo a salvaguardarne l'immagine.

L'adozione del Modello è stata preceduta dall'analisi dei rischi correlati alle attività ritenute a rischio di commissione-reati. L'analisi è stata svolta privilegiando i colloqui con i referenti delle singole funzioni. Nell'elaborazione del Modello si è infine tenuto conto delle Linee Guida elaborate dalle principali associazioni di categoria.

Il Modello si compone di una parte generale illustrativa dei principi, delle finalità che l'Ateneo si prefigge con la sua adozione, delle strutture generali dell'organizzazione preventiva e di una parte speciale illustrativa di alcune delle specifiche tipologie di reati previste dal Decreto in riferimento alle specifiche aree considerate a rischio sulla base dell'analisi effettuata.

Successive modifiche o integrazioni del Modello eventualmente necessarie, tra cui l'adozione di ulteriori parti speciali per nuove tipologie di reato rilevanti per l'Università, sono di competenza del Consiglio di Amministrazione. Il Consiglio di Amministrazione ha anche competenza, su impulso dell'O.d.V. e sentiti i Responsabili o referenti interessati, di adottare modifiche progressive del sistema organizzativo per renderlo sempre più conforme al Modello. A tal fine, verranno effettuate verifiche periodiche della funzionalità del sistema, area per area, rispetto all'osservanza dei principi e delle norme di condotta costitutivi la *policy* dell'Università.

3 Destinatari

Il Modello è destinato a tutti coloro che operano per e con UNINT, nei limiti di quanto indicato nell'art. 5 del Decreto, quale che sia il rapporto che li lega alla stessa, e in particolare il Modello è destinato ai soggetti preposti alle fasi dei processi a rischio siano essi Membri degli Organi di governo e controllo, del Consiglio di Amministrazione, Collegio dei Revisori dei conti, Personale docente, Personale tecnico amministrativo (Dipendenti e Collaboratori), Consulenti, Partners, Fornitori, terzi in genere.

4. Diffusione, Comunicazione e Formazione

UNINT provvede ad informare i Destinatari dell'esistenza e del contenuto del Modello, attraverso la collocazione nel sito Web, mediante apposite affissioni nella bacheca universitaria,

mettendo a disposizione del Personale docente ed amministrativo copie su supporto cartaceo custodite nei propri uffici. La conoscenza effettiva dei contenuti del Modello da parte delle risorse presenti ed operanti nell'Università e di tutti i soggetti che hanno rapporti con essa è condizione necessaria per assicurare l'efficacia e la corretta funzionalità del Modello stesso oltre che requisito formale richiesto ai fini dell'efficacia esimente. Il personale universitario, ad ogni livello, deve essere quindi consapevole delle possibili ripercussioni dei propri comportamenti e delle proprie azioni rispetto alle regole prescritte dal Modello.

UNINT provvede, altresì, alla organizzazione di corsi (seminari/ corsi formativi) finalizzati alla divulgazione del Modello e dei principi del Codice etico, nonché a favorire la comprensione delle procedure ed alla formazione del personale docente ed amministrativo operante all'interno dell'Ateneo. La formazione potrà essere, altresì, differenziata nei contenuti e nelle modalità di erogazione, in funzione della qualifica dei destinatari, dell'esistenza e della tipologia del rischio nell'area in cui operano, della titolarità o meno di poteri di rappresentanza. Al fine di documentare l'efficacia degli interventi formativi sarà conservato, a cura dell'Università, il registro delle presenze i supporti didattici erogati nonché saranno somministrati appositi questionari ai partecipanti.

UNINT, coinvolgendo le singole funzioni interne all'Università e l'OdV, assicura di predisporre e di svolgere un programma di iniziative per la diffusione, la formazione e la conoscenza del Modello, anche con riferimento agli aggiornamenti e alle integrazioni successive (incontri anche con esperti, distribuzione copie, diffusione e pubblicazione).

La partecipazione ai programmi di formazione sul Modello è obbligatoria ed il controllo sull'effettività della formazione e sui contenuti del programma è demandato all'Organismo di Vigilanza, che svolge altresì un controllo circa la validità e la completezza dei piani formativi previsti ai fini di un'appropriata diffusione, di un'adeguata cultura dei controlli interni e di una chiara consapevolezza dei ruoli e responsabilità delle varie funzioni interne.

Al personale docente ed amministrativo verrà richiesto di sottoscrivere una specifica dichiarazione di adesione al Modello ed al Codice Etico, di cui sarà contestualmente consegnata copia, e la stessa procedura dovrà essere seguita in caso di eventuali modifiche e aggiornamenti del Modello.

Anche i membri degli Organi di governo e controllo, all'atto dell'accettazione della loro nomina ovvero all'atto di entrata in vigore del Modello adottato, così come in caso di aggiornamento dello stesso, dovranno sottoscrivere la dichiarazione di impegno all'osservanza e di collaborazione all'applicazione del Codice Etico e del Modello.

5 Organismo di Vigilanza (OdV)

In forza del presente Modello organizzativo, agli organi di controllo precedentemente menzionati, si aggiunge a completare il sistema dei controlli interni, **l'Organismo di Vigilanza** che garantirà un costante scambio di flussi informativi con gli altri organi di controllo.

In attuazione di quanto previsto dal Decreto e tenuto conto del proprio assetto organizzativo, UNINT si è dotata di un Organismo di Vigilanza collegiale composto da tre membri, di cui almeno due esterni all'Ente. Al fine di assicurare la pluralità di professionalità necessarie allo svolgimento delle funzioni demandate all'Organismo, questo è composto da:

- uno o più professionisti, iscritti all'Albo degli Avvocati, esperti in Diritto penale dell'impresa, con comprovate pregresse esperienze in materia di responsabilità amministrativa degli enti *ex d.lgs. 231/2001*;
- uno o più professionisti iscritti all'Albo dei Dottori Commercialisti e/o Revisori contabili, esperti in procedure aziendali e in materia di controlli interni.

Il Consiglio di Amministrazione nomina l'OdV che rimane in carica, anche al fine di garantire il predetto requisito della continuità d'azione previsto dalla norma, per la durata di **tre esercizi consecutivi ed è rieleggibile**. Nella stessa seduta il Consiglio di Amministrazione nomina il Presidente dell'Organismo di Vigilanza.

L'Organismo di Vigilanza di cui UNINT si è dotata è composto dal Dr. Adriano De Nardis *n.q.* di Presidente, Avv. Francesco Pastorello *n.q.* Membro effettivo, Dr.ssa Sabrina Canofari *n.q.* Membro effettivo.

A tale Organismo collegiale sono attribuite le responsabilità di cui al d.lgs. 231/2001, e per questo **gli sono conferiti tutti i poteri necessari alla vigilanza sull'efficace funzionamento e sull'osservanza del Modello**.

All'OdV è anche affidato il potere di proporre al Consiglio di Amministrazione modifiche volte ad implementare l'efficacia del Modello stesso.

Al fine di agevolare le attività dell'Organismo di Vigilanza, UNINT può nominare un proprio "referente" a cui l'OdV può rivolgersi ai fini dell'espletamento dei suoi compiti.

5.1 I requisiti

Costituisce causa di ineleggibilità a Membro dell'OdV e di incompatibilità alla permanenza in carica: la condanna con sentenza anche di primo grado, o di patteggiamento, per aver commesso un reato non colposo.

Nello specifico, deve possedere i requisiti di:

- **autonomia ed indipendenza:** l'OdV deve trovarsi in una posizione gerarchica indipendente, ossia senza attribuzione di compiti operativi, e deve disporre di autonomi poteri di spesa, nell'ambito di una dotazione finanziaria fissata annualmente dall'organo di Amministrazione, tenuto conto degli equilibri economico – finanziari dell'Università. Il fondo spese annuo sarà funzionale a soddisfare ogni esigenza necessaria al corretto svolgimento dei compiti (es. consulenze specialistiche, ecc.).

È inoltre esclusa la possibilità di nominare membro dell'Organismo di Vigilanza colui che si trova in situazione di:

- conflitto di interessi anche potenziale con l'Ente;
- relazioni di parentela, coniugio o affinità entro il IV grado con gli Organi di governo e controllo e/o con il Direttore Amministrativo;

In caso di nomina di un membro interno, la maggioranza dell'OdV e la Presidenza dello stesso dovrà comunque essere rappresentata da membri esterni al fine di garantire la necessaria autonomia e indipendenza.

- **onorabilità:** non possono essere eletti a componenti dell'OdV coloro i quali:
 - si trovano nelle condizioni previste dall'art. 2382 c.c. (*interdizione, inabilitazione, ecc.*)
 - siano stati condannati con sentenza irrevocabile o con sentenza non definitiva, anche se a pena condizionalmente sospesa, fatti salvi gli effetti della riabilitazione, per uno dei reati tra quelli cui è applicabile il d. lgs. n. 231/2001 ovvero per altro delitto non colposo per il quale sia stato punti con la pena della reclusione superiore a 5 anni. Per sentenza di condanna si intende anche la sentenza resa ex art. 444 c.p.p.;

- siano stati ritenuti personalmente responsabili per “*omessa e/o insufficiente vigilanza*”, all’esito di un procedimento giudiziario svolto in contraddittorio con gli stessi, in relazione all’attività dai medesimi svolta quali componenti dell’Organismo di Vigilanza in seno a enti nei cui confronti siano state applicate le sanzioni previste dall’art. 9 del Decreto per illeciti commessi durante la loro carica;

- abbiano subito l’applicazione delle sanzioni amministrative accessorie previste dall’art. 187 quater del d. lgs. n. 58/1998;

▪ **professionalità:** l’OdV deve possedere al proprio interno una pluralità di competenze, tra cui conoscenze di tipo ispettivo ed organizzativo sui sistemi di controllo (organizzazione aziendale, analisi di procedure, ecc.) nonché di tipo giuridico, specie in disciplina penale d’impresa. A tal fine l’Organismo sarà necessariamente collegiale al fine di consentire la necessaria pluridisciplinarietà;

▪ **continuità d’azione:** l’OdV deve garantire un’attività costante e continuativa di vigilanza sul Modello, fornendo pareri consultivi sulla costruzione ed aggiornamento dello stesso. L’OdV, a supporto della propria azione e tenuto conto dei contenuti professionali richiesti per l’espletamento dell’attività di controllo, potrà avvalersi, nell’ambito delle disponibilità approvate separatamente nel *budget*, della collaborazione di consulenti esterni, ove richiesta. Nello svolgimento dei compiti assegnati, l’Organismo di Vigilanza ha accesso senza limitazioni alle informazioni universitarie per le attività di indagine, analisi e controllo e potrà giovare, sotto la sua diretta sorveglianza e responsabilità, della collaborazione delle diverse funzioni e strutture dell’ente ovvero di collaboratori esterni, avvalendosi delle rispettive competenze e professionalità. A tal fine l’OdV potrà nominare un Segretario dell’Organismo che svolga funzioni di supporto, segreteria e verbalizzazione. All’OdV è inoltre garantito l’utilizzo di idonei locali per le riunioni, audizioni ed altre attività al fine di garantire che le funzioni ad esso affidate siano svolte con assoluta riservatezza.

È in ogni caso assicurata all’OdV la collaborazione da parte di tutte le strutture appartenenti a UNINT.

In caso di temporaneo impedimento dell’OdV, di durata superiore a due mesi, il Consiglio di Amministrazione provvede alla nomina di un supplente. Il supplente cessa dalla carica quando viene meno l’impedimento che ha determinato la nomina.

L'OdV ha, inoltre, la responsabilità di redigere un proprio regolamento interno, a cui si rimanda, volto a disciplinare gli aspetti e le modalità concrete dell'esercizio della propria azione, ivi incluso ciò che attiene ai propri poteri e al relativo sistema organizzativo e di funzionamento.

Nel caso in cui nel corso del mandato dell'OdV venga a scadenza ovvero a cessare per qualsivoglia motivo il mandato del CdA che l'ha nominato, l'OdV resterà comunque carica fino alla scadenza naturale del triennio, così da garantire la continuità dei controlli.

L'OdV resta in carica fino alla scadenza del mandato, ed esso è rinnovabile da parte del Consiglio di Amministrazione, previa valutazione dell'esatto adempimento di tutti gli obblighi da parte dell'Organismo sopra detto. L'Organismo di Vigilanza cessa per scadenza del termine pur continuando a svolgere, *ad interim*, le proprie funzioni fino all'insediamento del nuovo Organismo di Vigilanza che sarà all'uopo nominato, onde consentire la continuità dei controlli e delle procedure di vigilanza.

5.2 Attività di Vigilanza e di Controllo dell'OdV

Il compito di vigilanza si esplica in via generale nell'esercizio dei poteri di controllo e di ispezione.

All'OdV spetta il compito di vigilare sull'effettiva applicazione del Modello e verificare l'efficienza, l'efficacia e l'adeguatezza del Modello adottato nel prevenire e contrastare la commissione degli illeciti.

All'OdV compete, inoltre, assicurare, con opportune tecniche di monitoraggio, di analisi e di valutazione dei rischi, la rilevazione di eventuali difetti di funzionamento dello stesso, attraverso l'individuazione di elementi indicativi della concreta e/o potenziale commissione di reati all'interno della realtà universitaria. In particolare, l'attività ispettiva e di controllo deve tendere all'individuazione di eventuali punti di debolezza del sistema che potrebbero essere potenzialmente idonei a favorire la commissione dei reati o semplicemente a riscontrare un significativo scostamento tra i comportamenti effettivamente accertati rispetto a quelli codificati.

L'OdV può in qualsiasi momento, anche a sorpresa, in completa autonomia e discrezionalità, procedere a interventi di controllo e verifica in merito all'efficace applicazione del Modello da parte delle singole funzioni e unità operative.

L'OdV potrà richiedere di consultare la documentazione inerente all'attività svolta dalle singole unità e/o funzioni organizzative e dai soggetti preposti alle fasi dei processi a rischio oggetto di controllo o ispezione; potrà inoltre estrarre copia dei documenti rilevanti, effettuare colloqui e richiedere relazioni scritte. Nell'esecuzione di tali operazioni dovrà tenere informato e richiedere la collaborazione del referente della funzione interessata.

L'OdV, coordinandosi con i Responsabili delle funzioni interessate dal controllo, deve verificare periodicamente l'idoneità del Modello a prevenire la commissione dei reati di cui alla Parte speciale.

Sono previste verifiche su singoli atti: periodicamente l'OdV procederà a una verifica a campione di atti nei processi ritenuti a rischio. Sono altresì previste verifiche dei processi dell'Università: periodicamente l'OdV procederà a verificare l'efficacia delle procedure interne e degli altri strumenti organizzativi, specialmente mediante un riesame delle situazioni monitorate; una verifica dello standard di conoscenza del Modello da parte del Personale; un esame delle richieste o segnalazioni pervenute.

Le verifiche ispettive periodiche saranno svolte, ordinariamente, con il supporto del referente della singola funzione interessata.

L'OdV, a seguito delle verifiche effettuate, ove emergano all'interno dell'Ateneo nuove situazioni di criticità in ordine al rischio di commissione-reati, proporrà al Consiglio di Amministrazione gli adeguamenti del Modello che ritenga necessari od opportuni. Uguale potere di impulso compete all'OdV nell'ipotesi di cambiamenti normativi in materia.

Alla procedura decisionale partecipano anche, in veste consultiva, il Consiglio di amministrazione e i referenti delle funzioni interessate.

L'OdV provvederà ad informare il CdA circa le violazioni accertate che possono comportare una responsabilità dell'Ente ed avviare il relativo procedimento per le eventuali sanzioni disciplinari.

Dovrà l'OdV, inoltre, verificare l'idoneità del sistema disciplinare, ai sensi e per gli effetti del d.lgs. 231/2001, e monitorare l'applicazione delle sanzioni in caso di accertata violazione del Modello.

5.3 Reporting dell'OdV

L'OdV, in seguito alle ispezioni realizzate nonché al verificarsi di eventuali segnalazioni e/o all'emersione di eventuali criticità, riferisce con diverse linee di *reporting*:

- la prima, su base *continuativa*, direttamente verso il CdA o l'eventuale Amministratore munito di specifica delega al fine di informarli tempestivamente, anche per le vie brevi, su eventuali segnalazioni relative a violazioni del Modello, ad innovazioni normative in materia di responsabilità amministrativa degli enti, ovvero alla necessità od opportunità di modificare/aggiornare il Modello;
- la seconda, *annuale*, nei confronti del CdA al fine di informarlo, mediante relazione scritta, circa l'attività svolta, con particolare riferimento al funzionamento del Modello, alle verifiche effettuate e al piano delle attività, nonché con riferimento ai principali accadimenti rilevanti ai fini 231, dando evidenza di tutte le infrazioni rilevate;
- la terza, *semestrale*, verso il Collegio dei Revisori, nell'ambito degli incontri periodici, che dovranno tenersi almeno semestralmente, per consentire il reciproco scambio del flusso informativo e favorire l'esame congiunto di eventuali problematiche.

Tali report sono archiviati unitamente a tutte le carte di lavoro dell'OdV a cura dello stesso Organismo di Vigilanza nella figura del suo Presidente e vengono messi a disposizione degli Organi di governo e controllo a loro richiesta.

L'OdV ha inoltre la facoltà di richiedere, per motivi urgenti, la convocazione degli Organi di governo e controllo che, a loro volta, possono convocare l'OdV in qualsiasi momento, salvo adeguato preavviso.

5.4 Rapporti tra Destinatari e Organismo di Vigilanza

L'OdV riferisce, periodicamente o all'occorrenza, al Consiglio di Amministrazione, agli Amministratori (salvo i casi di criticità che riguardino proprio quest'ultimo) in ordine all'effettiva attuazione del Modello o in ordine a specifiche situazioni di rischio che si siano eventualmente palesate.

I Destinatari sono tenuti a informare e comunicare all'OdV ogni dato rilevante ai fini dell'assolvimento dei suoi compiti di prevenzione e controllo.

In presenza di problematiche interpretative o di quesiti sul Modello, i Destinatari devono rivolgersi, in via privilegiata, all'OdV per i chiarimenti necessari od opportuni.

L'OdV, eventualmente avvalendosi di esperto, è competente a risolvere i conflitti interpretativi concernenti la portata di principi e contenuti afferenti alle procedure di gestione già esistenti e quelli afferenti al Modello.

All'OdV devono essere trasmesse a cura dei referenti delle funzioni coinvolte le informazioni relative ai procedimenti, agli accertamenti e alle verifiche aventi per oggetto le condotte previste nelle Parti speciali del Modello, nonché di tutti quegli eventi che siano in qualsiasi modo attinenti ai reati ivi contemplati.

All'OdV devono essere trasmessi altresì, nel rispetto delle norme sulla segretezza delle indagini, provvedimenti e/o notizie provenienti da autorità di Polizia, dall'Autorità giudiziaria o da altra Autorità, dai quali si evinca lo svolgimento di attività giudiziaria o di indagine, anche contro ignoti, in relazione alla commissione di uno o più dei reati presupposti dal Decreto che possano mostrare collegamenti con UNINT.

L'OdV deve essere tempestivamente informato di ogni cambiamento significativo avente ad oggetto sia la concreta operatività del Modello che la struttura della UNINT.

L'OdV di concerto con i referenti delle funzioni interessate, potrà adottare proprie disposizioni operative che stabiliscano modalità e termini per la gestione e la diffusione di notizie, dati e altri elementi utili allo svolgimento dell'attività di vigilanza e di controllo dell'organismo stesso.

5.5 Segnalazioni verso l'OdV

Deve essere garantito l'afflusso di eventuali **segnalazioni e notizie di reato all'OdV**, incluse segnalazioni di natura ufficiosa, da parte di tutti gli esponenti dell'Università, in merito ad eventi che potrebbero ingenerare responsabilità dell'Ente ai sensi del Decreto ovvero che comunque configurino

una violazione delle **procedure**, degli obblighi e/o dei divieti fissati dallo stesso **Modello** o del **Codice Etico**.

L'OdV valuterà le segnalazioni ricevute e gli eventuali provvedimenti da assumere. A tal fine, a sua discrezione valuterà l'autore la segnalazione della violazione, motivando in forma scritta eventuali rifiuti di procedere a indagine interna, dandone comunicazione al Consiglio di amministrazione (salvo il caso di un suo conflitto di interessi nella situazione specifica).

La procedura di segnalazione sarà organizzata in modo da tenere indenni i segnalanti da ogni forma di ritorsione, discriminazione o penalizzazione, assicurando la riservatezza della loro identità, fatti salvi peraltro gli obblighi di legge e la tutela della UNINT e delle persone accusate erroneamente o in mala fede.

Pertanto, chiunque intenda segnalare una violazione (o presunta violazione) del Modello o del Codice Etico deve comunicarla all'OdV, tramite i mezzi sotto specificati, anche in forma anonima.

L'indirizzo cui inoltrare le segnalazioni in busta chiusa su cui indicare la dicitura RISERVATA è il seguente:

Università degli Studi Internazionali di Roma - UNINT

c.a. Organismo di Vigilanza

Via delle Sette Chiese, 139 Via Cristoforo Colombo, 200

00147 ROMA (RM)

In alternativa è possibile inviare una mail all'indirizzo di posta elettronica riservato:

odv@unint.eu

Le segnalazioni pervenute sono conservate a cura dell'OdV che le valuta e, in caso di accertata violazione, provvede a proporre gli eventuali provvedimenti in conformità a quanto previsto alla successiva sezione dedicata al Sistema disciplinare.

L'OdV, nel corso dell'attività di indagine che segue la segnalazione, deve agire in modo da garantire che i segnalanti e i soggetti coinvolti in genere non siano fatti oggetto di ritorsioni, discriminazioni o comunque penalizzazioni, assicurando, quindi, la riservatezza del soggetto che effettua la segnalazione (salvo la ricorrenza di eventuali obblighi di legge che impongano diversamente).

Inoltre, per agevolare l'attività di controllo e di pianificazione degli *audit* dell'OdV, tutti i soggetti destinatari del presente Modello, devono immediatamente trasmettere allo stesso le informazioni rilevanti concernenti l'attività dell'Università, incluse:

- qualunque criticità o conflitto di interesse sorga nell'ambito del rapporto con la P.A. con nota scritta;
- provvedimenti e/o notizie provenienti da organi di polizia giudiziaria, o da qualsiasi altra autorità, dai quali si evinca che sono in corso indagini, anche nei confronti di ignoti, per reati che possano coinvolgere, direttamente o indirettamente l'Ente;
- richieste di assistenza legale inoltrate da dipendenti in caso di avvio a loro carico di procedimenti per reati, salvo espresso divieto dell'autorità procedente;
- notizie e documenti relativi all'instaurazione ed all'esito di procedimenti disciplinari.

Inoltre è fatto specifico obbligo ai referenti di ogni servizio/funzione di trasmettere all'OdV, con cadenza semestrale, una "Attestazione ai fini del d. lgs. 231/2001" con la quale riportano all'OdV eventuali infrazioni al Modello ed alle procedure operative delle quali siano venuti a conoscenza, ovvero attestano la piena conformità delle condotte proprie dei soggetti sottoposti alla loro supervisione alle procedure operative e al Modello, qualora nel periodo di riferimento non siano venuti a conoscenza di alcuna infrazione al Modello ed alle procedure operative vigenti.

Ogni informazione, segnalazione, documentazione attestante i controlli svolti, report, verbali di riunioni previsti nel Modello sono conservati dall'OdV ed in particolare dal Presidente sia in formato cartaceo che elettronico in un apposito database per un periodo di 10 anni.

L'accesso al database e alla documentazione cartacea è consentito - oltre che ai membri dell'OdV, anche successivamente alla cessazione della loro carica - esclusivamente agli Organi di governo e controllo, previa loro richiesta.

6 Sistema disciplinare

L'art. 6, comma 2, lett. *e*) e l'art. 7, comma 4, lett. *b*) del Decreto stabiliscono espressamente (con riferimento sia ai soggetti in posizione apicale sia ai soggetti sottoposti ad altrui direzione) che l'esonero da responsabilità dell'Ente è subordinato, tra l'altro, alla prova dell'avvenuta introduzione

di “*un sistema disciplinare idoneo a sanzionare il mancato rispetto delle misure indicate nel modello*”. La predisposizione di un adeguato sistema sanzionatorio per la violazione delle prescrizioni contenute nel Modello è quindi condizione essenziale per assicurare l’effettività del Modello stesso.

UNINT, pertanto, ha predisposto un sistema di sanzioni disciplinari per le eventuali violazioni delle disposizioni del Modello (in conformità all’art. 6 comma 2 lett. *e*), e all’art. 7 comma 4 lett. *b*) del Decreto).

Le violazioni del Modello ledono il rapporto di fiducia, trasparenza, correttezza, lealtà, integrità e credibilità che deve intercorrere tra UNINT e i suoi appartenenti.

Tali violazioni possono determinare, come conseguenza, azioni disciplinari a carico dei soggetti interessati, anche a prescindere dall’instaurazione di un giudizio penale nel caso in cui il comportamento integri una fattispecie di reato. La valutazione disciplinare può inoltre non coincidere con l’eventuale giudizio espresso in sede penale, potendo tale valutazione riguardare anche comportamenti che semplicemente infrangono le regole procedurali e d’azione previste dal Modello e tuttavia non ancora costituenti reato.

Il tipo e l’entità delle sanzioni verranno applicate, in concreto, in proporzione alla gravità delle mancanze, in base ai seguenti criteri generali di valutazione di maggiore o minore gravità del fatto e della colpevolezza individuali:

- a. dolo o colpa della condotta inosservante;
- b. rilevanza degli obblighi violati;
- c. livello ricoperto di responsabilità gerarchica e/o tecnica;
- d. responsabilità esclusiva o con altri che abbiano concorso nel determinare la violazione;
- e. professionalità e personalità del soggetto, precedenti disciplinari, circostanze in cui è stato commesso il fatto illecito.

L’irrogazione della sanzione disciplinare sarà ispirata ai principi di autonomia (rispetto all’eventuale processo penale), tempestività, immediatezza, proporzionalità ed equità.

6.1 Comportamenti sanzionabili

Fermi restando gli obblighi nascenti dalla legge 30 maggio 1970, n. 300 (c.d. “Statuto dei lavoratori”) e dalle altre norme di legge applicabili, i comportamenti sanzionabili che costituiscono violazione del Modello sono, a titolo esemplificativo, elencati di seguito in ordine di gravità crescente:

- A. violazione di regole o di procedure interne adottate in attuazione del Modello o ivi contenute (ad es., omissione di comunicazioni o false comunicazioni all’OdV, ostacolo all’attività dell’OdV, omissione di controlli, ecc.);
- B. violazione di prescrizioni del Codice Etico;
- C. comportamenti diretti al compimento di uno o più reati o comunque idonei ad esporre l’ente alle conseguenze della commissione di reati.

Le sanzioni vengono commisurate al livello di responsabilità ed autonomia operativa del dipendente, all’eventuale esistenza di precedenti disciplinari a carico dello stesso, all’intenzionalità e gravità del suo comportamento (misurabile in relazione al livello di rischio cui l’Università è esposta).

La violazione delle procedure, dei sistemi di controllo, del Codice Etico e del Modello da parte dei dipendenti costituisce sempre illecito disciplinare. Pertanto: (i) ogni notizia di violazione determinerà l’avvio di un procedimento disciplinare; (ii) all’autore della violazione, debitamente accertata, verrà prescritta una sanzione disciplinare; (iii) tale sanzione sarà proporzionata alla gravità dell’infrazione.

I provvedimenti disciplinari irrogabili nei riguardi dei dipendenti, nel rispetto delle procedure previste dall’articolo 7 dello Statuto dei lavoratori e di altre norme eventualmente applicabili, sono previsti dal CCNL applicabile.

6.2 Ambito di applicazione

Le sanzioni disciplinari potranno essere applicate nei confronti del Personale della UNINT, che ponga in essere illeciti corrispondenti ai seguenti criteri generali:

- 1) mancato rispetto delle disposizioni previste dal Modello;

2) mancata o non veritiera evidenza dell'attività svolta relativamente alle modalità di documentazione, di conservazione e controllo degli atti previsti dalle procedure interne in modo da impedire la trasparenza e verificabilità dell'attività stessa;

3) omessa vigilanza dei superiori gerarchici sul comportamento dei propri sottoposti al fine di verificare la corretta ed effettiva applicazione delle disposizioni del Modello;

4) violazione degli obblighi di formazione, aggiornamento o comunicazione al personale in ordine alle procedure e ai contenuti del Modello;

5) violazione e/o elusione del sistema di controllo, poste in essere mediante sottrazione, distruzione o alterazione della documentazione prevista dalle procedure interne ovvero impedendo il controllo o l'accesso alle informazioni ed alla documentazione ai soggetti preposti, incluso l'OdV.

6.3 Sanzioni per i lavoratori dipendenti. Criteri specifici.

Le disposizioni del Modello sono parte integrante delle obbligazioni contrattuali assunte dal Personale dipendente (impiegati e quadri).

La violazione di tali disposizioni potrà costituire inadempimento delle obbligazioni contrattuali, con ogni conseguenza di legge, anche in ordine all'eventuale risarcimento del danno, nel rispetto, in particolare, degli articoli 2103, 2106 e 2118 del Codice Civile, dell'art. 7 della legge n. 300/1970 ("Statuti dei Lavoratori"), della Legge n. 604/1996 e successive modifiche ed integrazioni sui licenziamenti individuali nonché dei contratti collettivi di lavoro, compresa l'applicabilità dell'art. 2119 del Codice civile che dispone la possibilità di licenziamento.

In caso di violazione del Modello da parte di personale dipendente non dirigente l'Organo Amministrativo può applicare le sanzioni di seguito elencate, secondo il criterio della proporzionalità:

- rimprovero scritto, multa o sospensione qualora il lavoratore violi le procedure interne previste dal presente Modello o adottati, nell'espletamento di attività nelle aree a rischio, un comportamento non conforme alle prescrizioni del Modello stesso, dovendosi ravvisare in tali comportamenti una "non esecuzione degli ordini impartiti dall'Ateneo sia in forma scritta che verbale";

- licenziamento con preavviso qualora il lavoratore adottati, nell'espletamento delle attività nelle aree a rischio, un comportamento non conforme alle prescrizioni del presente Modello

e diretto al compimento di un reato sanzionato dal Decreto dovendosi ravvisare in tale comportamento un “atto tale da far venire meno radicalmente la fiducia dell’Università nei confronti del lavoratore”;

- licenziamento senza preavviso qualora il lavoratore adotti, nell’espletamento delle attività nelle aree a rischio, un comportamento palesemente in violazione delle prescrizioni del presente Modello, tale da determinare il rischio di applicazione a carico dell’Università di misure previste dal Decreto, dovendosi ravvisare nel suddetto comportamento, una condotta tale da provocare “all’Università grave nocumento morale e/o materiale” nonché da costituire “delitto a termine di legge”.

In caso, invece, di violazione del Modello da parte di personale dirigente, il CdA può applicare:

- una sanzione monetaria adeguata rispetto alla violazione;
- nei casi più gravi, ricorrere al licenziamento del dirigente medesimo con o senza preavviso, da prescrivere ai sensi delle disposizioni di legge e del contratto collettivo nazionale applicato.

In ogni caso, nella procedura di irrogazione delle sanzioni è assicurato al dipendente il contraddittorio e il diritto di difesa secondo le disposizioni vigenti.

6.4 Sanzioni per i Dirigenti

Il mancato rispetto delle disposizioni del Modello da parte dei Dirigenti, a seconda della gravità della infrazione e tenuto conto della natura fiduciaria del rapporto di lavoro, potrà comportare nei loro confronti l’adozione di misure sanzionatorie, compresa la risoluzione del rapporto lavorativo nel caso venga leso l’elemento fiduciario, in conformità a quanto previsto dal C.C.N.L. applicabile.

6.5 Misure nei confronti dei Vertici

In caso di violazione delle disposizioni del Modello da parte dei vertici dell’Ateneo, l’OdV informerà il Consiglio di Amministrazione, il quale assumerà le opportune iniziative previste dalla normativa vigente. Nei casi più gravi si potrà procedere anche alla revoca della carica su delibera del CdA.

6.6 Misure nei confronti di Collaboratori, Consulenti e Fornitori

Nei confronti di coloro che operano con UNINT in qualità di collaboratori, consulenti e fornitori, si potrà procedere al recesso per giusta causa o alla risoluzione del contratto ai sensi dell'art. 1454 e ss. Codice civile, nell'ipotesi in cui i medesimi abbiano posto in essere comportamenti in contrasto con le disposizioni previste dal Modello, tali da comportare l'interruzione del rapporto di fiducia. In caso di mancata osservanza del Modello o del Codice Etico da parte di Consulenti, Collaboratori e Fornitori, il CdA dovrà, infatti, contestare agli stessi la violazione rilevata e potrà decidere per l'applicazione di penali e/o per la risoluzione del contratto. Ciò può essere esercitato anche qualora le condotte in violazione del Modello configurino ipotesi di reato e come tali vengano contestate dall'Autorità Giudiziaria, con riserva di richiedere il risarcimento qualora dal comportamento tenuto derivino danni concreti all'Università.

A tale scopo, l'Ateneo prevede un'apposita clausola risolutiva espressa nelle lettere di incarico/contratti stipulati con i collaboratori, i consulenti e/o i fornitori. L'Università si riserva comunque la facoltà di attendere l'esito del procedimento penale prima di comunicare la risoluzione ai collaboratori consulenti e/o fornitori interessati.

Riguardo alle regole disciplinari applicabili ai lavoratori dipendenti di UNINT, nel rispetto delle procedure di cui all'art. 7 L. n. 300/1970 (e di eventuali normative speciali applicabili), si farà riferimento - per le violazioni del Modello - agli apparati disciplinari e ai "criteri di correlazione per le mancanze dei lavoratori e i provvedimenti disciplinari" richiamati nelle Contrattazioni collettive di lavoro.

In questo quadro, sono previste le seguenti **sanzioni “progressive”**:

a) rimprovero verbale o scritto, per il lavoratore che violi le procedure interne previste dal Modello, o adotti, nell'espletare attività a rischio-reato, un comportamento non conforme alle prescrizioni del Modello medesimo;

b) multa, per il lavoratore che violi più volte le procedure interne previste dal Modello o adotti, nell'espletamento di attività a rischio, un comportamento più volte non conforme alle prescrizioni del Modello stesso, anche prima che tali mancanze siano state singolarmente accertate e contestate;

c) sospensione dal servizio e dalla retribuzione, per il lavoratore che nel violare le procedure preventive o nell'adottare, nelle attività a rischio, un comportamento difforme dal Modello, arrechi danno all'Ateneo;

d) trasferimento per punizione o licenziamento con indennità sostitutiva del preavviso e con trattamento di fine rapporto, per il lavoratore che adotti, nell'espletamento di attività a rischio, un comportamento non conforme alle prescrizioni del Modello, idoneo e diretto in modo univoco al compimento di un reato;

e) licenziamento senza preavviso e con trattamento di fine rapporto, per il lavoratore che adotti, nell'espletare attività a rischio, un comportamento inosservante della legge penale, manifestamente contrario alle prescrizioni del Modello, e tale da determinare il pericolo di concreta applicazione a carico dell'Università delle sanzioni amministrative previste dal Decreto di riferimento.

L'accertamento delle infrazioni disciplinari e l'irrogazione delle sanzioni sono rimessi agli organismi competenti in virtù delle procedure stabilite, nonché dei poteri e delle attribuzioni loro conferiti dallo Statuto o dal corpo dei regolamenti interni dell'Università.

Il sistema disciplinare viene costantemente monitorato dall'OdV in coordinamento con il referente del Personale. Ogni violazione del Modello, da chiunque commessa, deve essere tempestivamente comunicata per iscritto all'OdV, ferme restando le prerogative e le competenze del titolare del potere disciplinare.

L'OdV deve essere altresì informato con tempestività di ogni sanzione disciplinare applicata per violazione delle prescrizioni del Modello.

7. Il Codice etico

Il Codice Etico, che costituisce parte integrante del Modello ai sensi dell'art. 6, comma 3, del d. lgs.231/2001, prevede i criteri generali di comportamento ai quali devono attenersi tutti coloro che, direttamente o indirettamente, temporaneamente o stabilmente, instaurano rapporti con UNINT. Esso, pertanto, contempla i principi etici essenziali in riferimento al sistema di controllo preventivo rispetto ai reati contemplati nel Decreto.

La sua osservanza si estende a tutto il personale, docente e tecnico amministrativo, operante all'interno di UNINT.

UNINT contestualmente all'opera di rivisitazione/implementazione del Modello ha provveduto alla totale riscrittura del proprio Codice Etico, assicurando la piena armonia dei principi in esso consacrati con il Modello aggiornato.

7.1 La relazione tra Modello Organizzativo e Codice Etico

Un elemento essenziale del sistema di controllo preventivo è rappresentato dall'adozione, attuazione e rispetto dei principi etici rilevanti ai fini della prevenzione dei reati previsti dal d. lgs. 231/2001.

Il Codice Etico è quindi parte integrante del Modello di Organizzazione, Gestione e Controllo e ha lo scopo di esprimere il complesso di principi deontologici che l'Istituto pone a fondamento della propria *mission*.

Il Modello e il Codice Etico sono strettamente correlati e devono intendersi quale espressione di un unico corpo di norme, adottate dall'Università per promuovere gli alti principi morali di correttezza, onestà e trasparenza in cui crede e a cui uniforma la propria attività. Pur a fronte della diversa funzione assolta dal Modello rispetto al Codice Etico, essi sono redatti secondo principi e procedure comuni, al fine di creare un insieme di regole interne coerenti ed efficaci finalizzate a trovare massima diffusione tra i dipendenti dell'Università.

Nel Codice Etico, a cui si rinvia per esigenza di sintesi, sono quindi illustrati i principi etici fondamentali dell'Università e le norme di condotta di carattere generale.

8. Il Piano Triennale di Prevenzione della Corruzione e della Trasparenza

UNINT unitamente al Modello *ex* d.lgs 231/2001 e al Codice Etico ha provveduto a stilare per il **triennio 2019-2021** un Piano di Prevenzione della Corruzione e della Trasparenza, adottato sulla base di tutte le norme emanate, sulla base delle circolari e coerentemente con le Linee guida ANAC e alle raccomandazioni rivolte in tal senso da ANAC e MIUR nei confronti delle Università non statali.

9. Soggetti esposti e reati presupposto

Il decreto legislativo 8 giugno 2001 n. 231, in vigore dal 4 luglio 2001, ha introdotto –come chiarito- la disciplina della “*responsabilità amministrativa delle persone giuridiche, delle società e delle associazioni anche prive di personalità giuridica*”, estendendo, per la prima volta nel nostro ordinamento, la responsabilità in sede penale degli enti che si aggiunge a quella della persona fisica che ha realizzato materialmente il fatto illecito. L’ampliamento della responsabilità consente pertanto di colpire direttamente il patrimonio degli Enti che abbiano coltivato un proprio interesse o tratto un vantaggio dalla commissione di determinati reati da parte delle persone fisiche – autori materiali dell’illecito penalmente rilevante – che “impersonano” l’ente o che operano, comunque, nell’interesse di quest’ultimo. Il primo comma dell’art. 5 d.lgs. 231/2001 circoscrive però la responsabilità amministrativa dell’Ente ai soli reati commessi “*nel suo interesse o a suo vantaggio*”.

Sulla base di quanto disposto dal decreto in oggetto, l’Ente, in quanto persona giuridica, può quindi essere ritenuto responsabile in relazione a taluni reati commessi o tentati nell’interesse e/o vantaggio dell’ente stesso da:

- **persone fisiche che rivestono posizioni “apicali”** (art. 5, comma 1, lett. a) di rappresentanza, amministrazione, direzione dell’Ente o di una sua unità organizzativa dotata di autonomia finanziaria e funzionale, nonché da persone che esercitano, anche di fatto, la gestione ed il controllo dell’Ente stesso;
- **persone sottoposte alla direzione o alla vigilanza di uno dei soggetti in posizione “apicale”, cd. “eterodiretti”** (art. 5, comma 1, lett. b).

Una delle particolarità della normativa in esame risiede, pertanto, nel binomio “responsabilità penale” di chi materialmente si rende colpevole del reato e “responsabilità amministrativa” (o come più propriamente è stata definita “parapenale”) in capo agli Enti.

Per poter imputare all’Ente la responsabilità da reato devono essere però presenti contemporaneamente **due presupposti**: uno di tipo *oggettivo*, l’altro *soggettivo*. Tale norma introduce quindi un primo presupposto “oggettivo” di connessione tra un fatto di reato, commesso dalla persona fisica, e la persona giuridica. Il secondo presupposto, di carattere “soggettivo”, è destinato a creare una particolare connessione tra l’Ente e il terzo autore del reato, rendendo “presunta” la responsabilità del primo, nel caso in cui a commettere un reato siano i soggetti in posizione apicale, a norma dell’art. 6 del d.lgs. 231/2001.

Pertanto, l'addebito di colpevolezza dell'Ente deriva dal fatto che tale categoria di soggetti è legittimata ad esprimere la volontà dello stesso nei rapporti instaurati con i terzi, fino al punto da "personificare" lo stesso Ente giuridico. In questo caso, sarà in capo all'Ente l'onere della prova, dovendo dimostrare che il comportamento del reo non sia stato tenuto nell'interesse o a vantaggio dell'Ente stesso e che il Modello, ancorché idoneo, sia stato eluso fraudolentemente.

Per quanto riguarda invece la responsabilità dei soggetti sottoposti all'altrui direzione, ai sensi dell'art 7 d.lgs. 231/2001, viene presunto, al contrario, il rispetto degli obblighi di direzione e vigilanza da parte dei vertici, attribuendo l'onere della prova alla pubblica accusa. Tra essi si devono ricomprendere i dipendenti, ossia coloro i quali siano legati da un rapporto di lavoro subordinato, ai sensi degli artt. 2094 e 2095 c. c., ma anche coloro i quali, non avendo un rapporto di dipendenza, siano comunque in posizione di subalternità alla direzione e al controllo del vertice dell'Ente, come, ad esempio, i collaboratori coordinati e continuativi.

Come già descritto nel paragrafo precedente, la responsabilità dell'Ente è circoscritta alla commissione, da parte dei soggetti apicali e/o dei sottoposti, di specifiche ipotesi di reato (i cosiddetti *reati presupposti*) in base alla fattispecie organizzativa ed al settore in cui l'Ente si trova ad operare, sono state analiticamente esaminate nella Parte Speciale del presente Modello di Organizzazione, Gestione e Controllo.

10. La mappatura dei rischi

UNINT, al fine di dotarsi di un efficace Modello di Organizzazione, Gestione e Controllo, ha attuato una serie di attività preliminari, articolate in diverse fasi, dirette alla costruzione di un sistema di prevenzione e gestione dei rischi conforme con le disposizioni del Decreto e le linee guida di riferimento.

Il processo di analisi si è articolato secondo i seguenti *step* operativi:

- Mappatura dei processi sensibili;
- Definizione e analisi dei rischi di reato potenziali per singolo processo;
- Analisi, valutazione e azione di miglioramento del sistema di controllo preventivo (c.d. protocolli).

10.1. Mappatura dei processi/attività sensibili:

In tale fase è stata effettuata un'analisi del contesto organizzativo ed operativo dell'Ente al fine di censire le aree interessate alle potenziali casistiche di reato ed individuare i soggetti interessati all'attività di controllo e monitoraggio. Al fine di analizzare il contesto di riferimento in cui UNINT opera, l'attività di identificazione dei processi sensibili è iniziata con l'esaminare la documentazione organizzativa dell'Ateneo quale lo statuto, l'organigramma, le procedure, il bilancio annuale e tutta la documentazione ritenuta rilevante.

Si è quindi proceduto da un lato alla somministrazione, ai principali "KeyOfficer" di riferimento, di un questionario autovalutativo (*Control risk self assessment*), al fine di ottenere una visione completa delle attività svolte all'interno dell'Ateneo e del grado di proceduralizzazione esistente e percepito, il livello di percezione del rischio oltre che per individuare eventuali *gap* nel sistema di controllo interno. Il lavoro è stato completato dall'effettuazione di alcune interviste ai "KeyOfficer", durante le quali sono state esaminate le eventuali deleghe e/o poteri conferiti (sistema delle deleghe) e dettagliati i processi o attività sensibili gestiti e più esposti alla possibile commissione dei reati presupposto di cui al d.lgs. 231/01, sia riferibili direttamente al soggetto interessato, che all'area di competenza.

Attraverso le informazioni fornite dagli intervistati è stato pertanto possibile:

- a. individuare le principali attività di competenza dei singoli uffici e le relative criticità potenziali;
- b. descrivere le relative modalità di esecuzione, pianificazione e controllo;
- c. individuare gli eventuali controlli, istruzioni o presidi attualmente in vigore, atti a mitigare i rischi.

Dalla combinazione delle informazioni rilevate dall'analisi critica della documentazione, dai questionari compilati e dalle interviste è stata elaborata la mappatura dei processi e sono state identificate le aree sensibili a rischio di commissione di reati.

10.2. Definizione e analisi dei rischi potenziali per singolo processo:

Con riferimento alle aree sensibili individuate in precedenza e al contesto operativo dell'Ente di riferimento (UNINT), sono state identificate anche le possibili criticità e rischiosità di violazioni di norme riconducibili al decalogo dei reati presupposto *ex* d.lgs. 231/01.

Tale attività ha permesso di individuare le specifiche categorie di reato in cui possono incorrere i destinatari del presente Modello. Esse sono state messe in correlazione con le aree, i

processi e le attività sensibili definendo la cosiddetta “**matrice dei rischi**”, strumento operativo di censimento, monitoraggio e controllo del rischio di commissione di illeciti, all’uopo inserito nel presente Modello.

10.2 Analisi, valutazione e miglioramento del sistema di controllo preventivo:

Sulla base della matrice dei rischi rilevati, al fine di individuare tutte le misure preventive idonee a limitare il verificarsi degli stessi, in relazione al singolo processo/attività “sensibile”, sono state analizzate le procedure ed i controlli in essere al fine di valutarne l’adeguatezza dei protocolli esistenti, ossia la loro attitudine a prevenire comportamenti illeciti (o comunque a ridurre il rischio ad un livello accettabile) e ad evidenziarne l’eventuale commissione.

In particolare, per ciascun processo sensibile sono stati definiti i seguenti elementi:

1. i rischi di commissione di reato associati;
2. le strutture organizzative coinvolte nel processo;
3. il sistema dei presidi e controlli (protocolli) esistenti;
4. gli eventuali ulteriori presidi ritenuti utili per il rafforzamento dei controlli.

Lo scopo di tale valutazione è stato quello di ridurre ad un livello accettabile il rischio di commissione di reato identificato.

Nella Parte Speciale del presente documento, a cui si rinvia, sono trattati per famiglia di reato i processi/attività sensibili rispetto alle singole fattispecie di reato ritenute maggiormente critiche o rilevanti per l’Ente con l’indicazione delle principali ipotesi delittuose astrattamente perpetrabili nonché dei protocolli di prevenzione previsti nei processi a rischio di reato e dei relativi riferimenti alle specifiche procedure di regolamentazione delle c.d. attività sensibili.

10.3 Criteri di analisi dei rischi adottati:

La mappatura dei rischi ha comportato l’analisi di impatto potenziale e di inerenza dei reati in esame, tenuto conto del settore in cui opera UNINT e della tipologia specifica dei servizi offerti. Sulla base delle tipologie di rischio considerate potenziali ed inerenti, si è valutata l’adeguatezza del livello di presidio del sistema di controllo interno.

Una volta determinato l'elenco dei rischi per processo sensibile, si è proceduto ad una classificazione dei rischi come di seguito esposta in funzione dell'impatto e della probabilità, laddove per impatto si intende il pregiudizio che sopporterebbe l'Ente in caso di commissione del reato in esame (anche in relazione alla previsione o meno di sanzioni interdittive a fronte dello specifico reato) e per probabilità quella di verifica dell'evento:

- **Rischio “Basso” o Accettabile (valore numerico corrispondente: 1):** la fattispecie di reato può verificarsi con **probabilità estremamente** ridotta e comunque con danni di bassa entità;

- **Rischio “Medio” o Rilevante (valore numerico corrispondente: 2):** le fattispecie di reato possono verificarsi con **probabilità non elevata, ma tuttavia significativa**, ovvero, nel caso si possa verificare con probabilità estremamente ridotta, i relativi danni sono comunque di entità non trascurabile;

- **Rischio “Alto” o Critico (valore numerico 3):** la fattispecie di reato può verificarsi con **elevata probabilità**, ovvero nel caso si verifichi con probabilità ridotta o anche non elevata, i relativi danni sono di entità significativamente elevata.

La valutazione del rischio di controllo, come già precedentemente descritto, è stata formalizzata attraverso apposita ‘**matrice dei rischi**’ mediante la quale è stata rappresentata la **correlazione tra processo sensibile e reato censito** con relativa evidenza **del grado di adeguatezza** dei presidi previsti dal sistema di controllo interno e del **grado di rischio** in termini di **probabilità/impatto** (basso = verde, medio = giallo, alto = rosso).

		PROBABILITÀ			
		0 - nulla	1 - bassa	2 - media	3 - alta
I M P A T T O	0 - nullo	0	0	0	0
	1 - basso	0	1	2	3
	2 - medio	0	2	4	6
	3 - alto	0	3	6	9

Tale matrice è stata individuata assieme alla *governance* dell'Ateneo al fine di condividere, in un apposito piano, le azioni più opportune da perseguire nel tempo per il contenimento dei rischi emersi, secondo criteri di proporzionalità e di impatto potenziale.

In caso di rischio di controllo "Medio" o "Alto" l'Organismo preposto alla Vigilanza del Modello prevederà il rafforzamento dei controlli sulle operazioni poste in essere nelle aree interessate.

PARTE SPECIALE

1. CARATTERISTICHE DELLA PARTE SPECIALE

La presente Parte Speciale fornisce una descrizione delle attività dell'Ateneo considerate a rischio di commissione dei reati previsti dal Decreto (c.d. **Attività Sensibili**), con particolare attenzione, in relazione a ciascuna Attività Sensibile, alle fattispecie di reato astrattamente configurabili e alle relative modalità di potenziale commissione.

I Reati potenzialmente configurabili nella realtà UNINT sono stati suddivisi nelle seguenti tipologie:

- Reati contro la Pubblica Amministrazione (Parte speciale I);
- Reati societari (Parte speciale II);
- Reati di ricettazione, riciclaggio ed impiego di denaro, beni o utilità di provenienza illecita, nonché autoriciclaggio (Parte speciale III);
- Reati di criminalità informatica e trattamento illecito dei dati (Parte speciale IV);
- Reati di violazione del diritto d'autore (Parte Speciale V)
- Reati di criminalità organizzata (Parte speciale VI);
- Reati in tema di salute e sicurezza sul lavoro (Parte Speciale VII);
- Reati ambientali (Parte Speciale VIII);
- Impiego di cittadini stranieri il cui soggiorno è irregolare (Parte Speciale IX);
- Reati Tributari (Parte Speciale X)
- Altri reati: delitti con finalità di terrorismo o di eversione dell'ordine democratico (Parte Speciale XI).

Ciascuna Parte Speciale è stata suddivisa in due Sezioni.

La prima illustra nel dettaglio:

- le **fattispecie di reato** potenzialmente configurabili nella realtà dell'Ateneo;
- le aree di **attività** ed i **processi maggiormente sensibili** in relazione alle fattispecie di reato indicate al punto n. 1;

Nella seconda Sezione (“**SISTEMI DI PREVENZIONE**”) sono riportati:

- i **protocolli preventivi di comportamento e di controllo** che i Destinatari del Modello, coinvolti nella singola Attività Sensibile, sono chiamati a rispettare al fine di prevenire la commissione dei reati sopra descritti (per alcune Attività Sensibili è stata prevista l'unificazione delle prescrizioni specifiche in quanto comunemente applicabili);
- i **principi generali e regole di condotta** posti a presidio della singola Attività Sensibile (per alcune Attività Sensibili è stata prevista l'unificazione dei principi di controllo in quanto comunemente applicabili);
- i **controlli** periodicamente effettuati dall'OdV con il supporto delle funzioni coinvolte nel processo gestito.

Per quanto concerne i *criteri di classificazione dei rischi* in funzione dell'impatto e della probabilità di verifica, si rinvia a quanto esposto nel paragrafo 10 (si veda, la “matrice dei rischi”) della Parte Generale del presente Modello.

La valutazione del rischio è stata poi formalizzata attraverso una apposita **tabella** mediante la quale è stata rappresentata la **correlazione tra il processo sensibile, la tipologia di reato considerata e gli organi di governo ed amministrativi** operanti all'interno di UNINT.

PARTE SPECIALE I: REATI CONTRO LA PUBBLICA AMMINISTRAZIONE

QUALI FATTISPECIE DI REATO RICHIAMATE DAL D.LGS. 231/2001

1. Premessa

- Nozione di Pubblica Amministrazione, di Pubblico Ufficiale, e di Incaricato di Pubblico Servizio

Agli effetti della legge penale, è considerato “Ente della Pubblica Amministrazione” qualsiasi persona giuridica che abbia la cura di interessi pubblici e che svolga attività legislativa, giurisdizionale o amministrativa in forza di norme di diritto pubblico e di atti autoritativi.

La Pubblica Amministrazione comprende, in relazione ai reati previsti nel codice penale, “*tutte le attività dello Stato e degli altri enti pubblici*”.

E’ anche opportuno richiamare l’art. 1, comma 2, del d.lgs. 165/2001 in tema di ordinamento del lavoro alle dipendenze delle amministrazioni pubbliche che definisce come amministrazioni pubbliche tutte le amministrazioni dello Stato.

Non tutte le persone fisiche che agiscono nella sfera e in relazione ai suddetti enti sono soggetti nei confronti dei quali (o ad opera dei quali) si perfezionano le fattispecie criminose richiamate dal d.lgs. 231/2001.

In particolare le figure che assumono rilevanza a tal fine sono soltanto quelle dei “*pubblici ufficiali*” e degli “*incaricati di pubblico servizio*”.

Ai sensi dell’art. 357 c.p., è considerato **pubblico ufficiale** “agli effetti della legge penale” colui che “*esercita una pubblica funzione legislativa, giudiziaria o amministrativa. Agli stessi effetti è pubblica la funzione amministrativa disciplinata da norme di diritto pubblico e da atti autoritativi e caratterizzata dalla formazione e dalla manifestazione della volontà della pubblica amministrazione o dal suo svolgersi per mezzo di poteri autoritativi o certificativi*”. Ai sensi dell’art. 358 c.p. “*sono incaricati di un pubblico servizio coloro i quali, a qualunque titolo, prestano un pubblico servizio. Per pubblico servizio deve intendersi un’attività disciplinata nelle stesse forme della pubblica funzione, ma caratterizzata, dalla mancanza dei poteri tipici di quest’ultima, e con esclusione dello svolgimento di semplici mansioni di ordine e della prestazione di opera meramente materiale*”.

Nell'ambito dei soggetti che svolgono pubbliche funzioni, la qualifica di pubblico ufficiale è poi riservata a coloro che formano o concorrano a formare la volontà della Pubblica Amministrazione. o che svolgono tale attività per mezzo di poteri autoritativi o certificativi, mentre quella di incaricato di pubblico è assegnata dalla legge in via residuale a coloro che non svolgono pubbliche funzioni ma che non curino neppure mansioni di ordine o non prestino opera semplicemente materiale. Integra pertanto il reato di peculato l'appropriazione dei compensi dovuti all'Enel per la fornitura di energia elettrica ad opera dell'incaricato dell'Ente alla riscossione dei suddetti pagamenti con poteri di transazione e di concessione di dilazioni nei confronti di utenti morosi e di disporre i distacchi della fornitura.

Al fine di individuare se l'attività svolta da un soggetto possa essere qualificata come pubblica, ai sensi e per gli effetti di cui agli art. 357 e 358 c.p., ha rilievo esclusivo la **natura delle funzioni esercitate**, che devono essere inquadrabili tra quelle della P.A. Non rilevano invece la forma giuridica dell'Ente e la sua costituzione secondo le norme del diritto pubblico, né lo svolgimento della sua attività in regime di monopolio, né tanto meno il rapporto di lavoro subordinato dell'agente con l'organismo datore di lavoro.

Al fine di individuare se l'attività svolta da un soggetto possa essere qualificata come pubblica, ai sensi e per gli effetti di cui agli art. 357 e 358 c.p., è necessario inoltre verificare se essa sia, o non, **disciplinata da norme di diritto pubblico**, quale che sia la connotazione soggettiva del suo autore, distinguendosi poi - nell'ambito dell'attività definita pubblica sulla base del detto parametro oggettivo - la pubblica funzione dal pubblico servizio per la presenza (nell'una) o la mancanza (nell'altro) dei poteri tipici della potestà amministrativa, come indicati dal comma 2 dell'art. 357 predetto.

- Individuazione delle aree e delle operazioni a rischio

I reati indicati nella presente Parte Speciale presuppongono l'instaurazione di rapporti con la Pubblica Amministrazione.

- Regole di comportamento e procedure

I rapporti con la Pubblica Amministrazione devono essere tenuti da ciascun Destinatario, nella misura in cui gli stessi siano coinvolti in attività o in operazioni rientranti nelle aree a rischio-reato sopra delineate, ispirandosi ai **principi di lealtà, veridicità, correttezza e trasparenza**.

I rapporti tra UNINT e la Pubblica Amministrazione non possono in alcun modo compromettere l'integrità o la reputazione di entrambe le parti.

I Destinatari devono astenersi da qualsiasi situazione di possibile conflitto di interessi nei confronti della Pubblica Amministrazione.

I Destinatari devono evitare di porre in essere comportamenti contrari alla legge, tali in particolare da integrare le fattispecie di reato di cui alla presente Parte speciale.

A tal fine è fatto espresso divieto di:

- promesse o indebite elargizioni di denaro o di altri benefici di qualsiasi natura a pubblici ufficiali o a incaricati di un pubblico servizio o a persone dagli stessi indicati;
- effettuazione di regali o altri omaggi non di modico valore e, in ogni caso, al di fuori delle consuetudini interne all'ateneo in particolari occasioni dell'anno;
- accettazione di regali, omaggi, pressioni, raccomandazioni o segnalazioni di ogni genere che provengano da pubblici ufficiali o da incaricati di un pubblico servizio;
- effettuare prestazioni in favore dei Consulenti e dei Fornitori che non trovino giustificazione nel contesto del rapporto contrattuale instaurato con gli stessi;
- riconoscere compensi a favore dei Consulenti e dei Fornitori che non trovino giustificazione in relazione al tipo di incarico assunto e alle prassi vigenti in sede locale;
- dichiarazioni mendaci a organismi pubblici locali, nazionali o sopranazionali al fine di conseguire erogazioni pubbliche, finanziamenti agevolati o rimborsi;
- destinazione di somme ricevute da organismi pubblici, a titolo di erogazioni, contributi, o finanziamenti a scopi diversi da quelli legalmente o legittimamente previsti.

I rapporti con la Pubblica Amministrazione, nelle aree a rischio, devono essere gestiti in modo unitario ed omogeneo, procedendo alla nomina o all'individuazione di uno o più **Responsabili interni per ogni operazione o serie di operazioni** (in caso di ripetitività delle stesse): se non diversamente indicato, il Responsabile interno corrisponde al Responsabile della funzione competente alla gestione dell'operazione considerata.

Il Responsabile può chiedere informazioni e chiarimenti a tutte le funzioni, alle unità operative o ai singoli soggetti che si occupano o che si sono occupati dell'operazione.

Il Responsabile interno deve informare mensilmente il Referente della funzione, qualora quest'ultimo non sia il responsabile diretto dell'operazione, di tutti gli aspetti significativi dell'operazione stessa, evidenziandone gli aspetti di maggiore o minore criticità.

Il Referente della funzione deve informare periodicamente l'OdV di tutte le operazioni a rischio-reato che vengano svolte.

Nel rapporto con la Pubblica Amministrazione, il Referente della funzione (e chiunque altro agisca per suo conto) deve:

- individuare all'interno della Pubblica Amministrazione, il funzionario che, in ragione del proprio incarico, è il soggetto a cui rivolgersi;
- documentare, quanto più possibile, in forma scritta i rapporti con il soggetto così individuato;
- redigere in forma scritta tutti i contratti, nonché gli incarichi conferiti ai Collaboratori e ai Consulenti;
- astenersi da ogni tipo di pagamento in contanti o in natura;
- astenersi dall'utilizzo di eventuali percorsi privilegiati o conoscenze specifiche acquisite anche al di fuori della propria realtà professionale;
- informare periodicamente, l'OdV dell'attività svolta.

Qualora il rapporto con la Pubblica Amministrazione venga intrattenuto, in base ad apposita autorizzazione e in via eccezionale, da un soggetto interno all'Ateneo privo di poteri o deleghe formali specifiche, a tale soggetto è fatto obbligo di:

- relazionare con tempestività e completezza il responsabile della funzione interessata sui singoli avanzamenti del procedimento o della negoziazione;
- comunicare, senza ritardo, al responsabile della funzione eventuali comportamenti della controparte pubblica rivolti a ottenere favori, elargizioni illecite di danaro od altre utilità, anche nei confronti di terzi.

Ogni esponente dell'Università è tenuto a segnalare all'OdV eventuali abusi di potere od ostruzionismi, da parte di funzionari pubblici, tesi a ottenere indebitamente la promessa o la dazione di denaro o altra utilità.

- Segue: adattamento delle Procedure

Al fine di centrare l'obiettivo-qualità in termini penali-preventivi, nello **svolgimento delle operazioni a rischio** occorre anche che:

- siano ricostruibili la formazione degli atti e i relativi livelli autorizzativi, a garanzia della trasparenza delle scelte effettuate;
- non vi sia identità fra coloro che assumono o attuano le decisioni, coloro che devono darne evidenza contabile e coloro che sono tenuti a svolgere sulle stesse i controlli previsti dalla legge e dal sistema procedurale di controllo interno;
- i documenti riguardanti l'attività della UNINT siano archiviati e conservati con modalità tali da non permetterne la modificazione successiva, se non con apposita traccia;
- l'accesso ai documenti già archiviati sia sempre motivato e consentito solo ai soggetti autorizzati dalle norme interne all'OdV.

Per le **operazioni a rischio concernenti la gestione di risorse finanziarie**, la procedura deve prevedere inoltre che:

- siano stabiliti limiti all'autonomo impiego di risorse finanziarie, mediante la fissazione di soglie quantitative coerenti alle competenze gestionali e alla responsabilità organizzative affidate a singoli soggetti;
- il superamento dei limiti detti possa avvenire soltanto nel rispetto delle procedure di autorizzazione e previa adeguata motivazione;
- le operazioni che comportano utilizzazione o impiego di risorse economiche o finanziarie debbano avere una causale espressa ed essere documentate e registrate in conformità ai principi di correttezza professionale e contabile. Il processo decisionale deve essere verificabile;
- l'impiego di risorse finanziarie sia motivato dal soggetto richiedente, che ne attesta la congruità (con motivazione sintetica per operazioni ordinarie, con motivazione analitica per operazioni diverse dalle ordinarie);
- la procedura di firma congiunta per determinate tipologie di operazioni o per operazioni che superino una determinata soglia quantitativa.

Per le **operazioni di incarico a consulenti esterni** le procedure poste in essere dall'Università devono prevedere che:

- la nomina dei consulenti avvenga a cura o su indicazione dei vertici dell'Università ovvero nel rispetto delle direttive, anche di carattere generale, dallo stesso impartite;
- non vi sia identità tra chi richiede la consulenza, chi la autorizza e chi esegue il pagamento;
- il vertice dell'Ateneo determini in via preventiva i requisiti di onorabilità, professionalità e indipendenza dei consulenti a cui conferire l'incarico;
- la richiesta di autorizzazione al conferimento dell'incarico a consulenti esterni sia motivata con specifico riferimento ai requisiti anzidetti.

Deve essere incluso il divieto di affidare incarichi professionali, o di intraprendere attività economica diretta con pubblici ufficiali o con incaricati di pubblico servizio che abbiano personalmente partecipato ad operazioni vantaggiose per l'Ente negli ultimi dodici mesi.

Allo scopo di ottimizzare la trasparenza e la veridicità delle procedure nelle aree di criticità a rischio, si effettueranno **verifiche ispettive interne periodiche**, il cui espletamento è affidato all'OdV; verifiche finalizzate all'accertamento del rispetto delle regole procedurali e sostanziali, previste dal Modello, da parte delle singole funzioni e unità organizzative dell'Università.

I Referenti interni posso attuare deroghe alle procedure previste dal Modello in casi di particolare urgenza nella formazione della decisione, ovvero in situazioni di impossibilità temporanea al rispetto delle procedure. Sono previste un'apposita informativa all'OdV e la ratifica a posteriori da parte della dell'organo di indirizzo.

2.Profili generali delle fattispecie criminose di cui agli artt. 24, 25 e 25 decies

Oggetto di analisi della presente Parte speciale sono i reati che si configurano sul presupposto che l'Ente abbia instaurato rapporti con una Pubblica Amministrazione.

Per Pubblica Amministrazione, o Ente Pubblico, deve intendersi qualsiasi persona giuridica a cui l'ordinamento attribuisce la cura di interessi pubblici, o che svolga attività di natura legislativa, amministrativa o giudiziaria, in forza di norme di diritto pubblico o atti autoritativi¹.

¹ A titolo esemplificativo, ma non esaustivo, ci si riferisce: alle amministrazioni dello Stato (Presidenza del Consiglio, Consob, Banca d'Italia, Agenzia delle Entrate, Autorità per l'Energia Elettrica e Gas); la Comunità Europea e Istituti collegati; ASL; INPS; INAIL; Comuni, Province, Regioni.

Ai sensi dell'art. 3 del d.lgs. n. 163/2006, sono equiparati alla categoria in esame gli organismi pubblici istituiti, anche in forma societaria, per soddisfare specifici interessi generali, finanziati dallo Stato, da enti pubblici territoriali o da altri organismi di diritto pubblico, oppure la cui gestione sia soggetta a controllo di questi ultimi, ovvero il cui organo di amministrazione, di direzione o di vigilanza sia costituito da componenti dei quali più della metà sia designata dagli enti suindicati, nonché dotato di personalità giuridica.

Sono, altresì, ricompresi nella suddetta categoria gli organi e le Istituzioni appartenenti alle Comunità Europee.

Il bene giuridico tutelato dalle norme incriminatrici che verranno analizzate nel prosieguo deve essere individuato in riferimento ai principi di cui all'art. 97, comma 2 della Costituzione, il quale stabilisce che l'esercizio della pubblica funzione deve avvenire nel rispetto dei principi di buon andamento e imparzialità dell'amministrazione.

Proprio in ragione di tale esigenza, sono puniti anche quei comportamenti posti in essere da privati che, con atti sollecitatori anche di natura fraudolenta ad opera di un soggetto pubblico, siano idonei a turbare il corretto esercizio della funzione amministrativa e, conseguentemente, produrre un danno, anche di natura economica, in capo alla Pubblica Amministrazione nella sua interezza.

Occorre specificare, altresì, che tali reati hanno natura c.d. propria, poiché al fine di una loro realizzazione è necessaria la partecipazione di un soggetto qualificato - un pubblico ufficiale o un incaricato di pubblico servizio - differenziandosi, sotto questo profilo, dai reati c.d. comuni, ovvero che possono essere commessi da chiunque.

Pertanto, visto che molti dei reati considerati nella presente Parte Speciale presuppongono le nozioni di "*pubblico ufficiale*" ed "*incaricato di pubblico servizio*", appare necessario descriverne brevemente gli elementi essenziali.

Ai sensi dell'art. 357, primo comma, c.p., è considerato pubblico ufficiale "*agli effetti della legge penale*" colui il quale esercita "*una pubblica funzione legislativa, giudiziaria o amministrativa*".

Il secondo comma definisce la nozione di "*pubblica funzione amministrativa*": "*è pubblica la funzione amministrativa disciplinata da norme di diritto pubblico e da atti autoritativi e caratterizzata dalla formazione e dalla manifestazione della volontà della pubblica amministrazione o dal suo svolgersi per mezzo di poteri autoritativi o certificativi*".

Con riferimento alla nozione di "*funzione legislativa*" e "*funzione giudiziaria*", vista la facile identificazione del ruolo e dei soggetti, il codice non ha ritenuto opportuno esplicitarne analogo definizione.

L'art. 358 c.p. prevede che *“sono incaricati di un pubblico servizio coloro i quali, a qualunque titolo, prestano un pubblico servizio.*

Per pubblico servizio deve intendersi un'attività disciplinata nelle stesse forme della pubblica funzione, ma caratterizzata dalla mancanza dei poteri tipici di quest'ultima, e con esclusione dello svolgimento di semplici mansioni di ordine e della prestazione di opera meramente materiale”.

Perché il “servizio” possa definirsi pubblico, deve essere disciplinato (nelle stesse forme della pubblica funzione) da norme di diritto pubblico e atti autoritativi; ma estrinsecarsi al di fuori di poteri di natura certificativa, autorizzativa e deliberativa (propri, invece, dell'attività del pubblico ufficiale).

Il legislatore ha, inoltre, precisato che non può mai costituire “servizio pubblico” lo svolgimento di “semplici mansioni di ordine”, né la “prestazione di opera meramente materiale”.

La giurisprudenza ha individuato la categoria degli incaricati di un pubblico servizio, ponendo l'accento sul carattere della strumentalità ed accessorietà delle attività rispetto a quella pubblica in senso stretto. In sostanza, trattasi di soggetti che danno un contributo concreto alla realizzazione delle finalità del pubblico servizio, con connotazione di sussidiarietà e di complementarità esercitando, di fatto, una funzione pubblica.

Essa ha, quindi, indicato una serie di “indici rivelatori” del carattere pubblicistico dell'Ente, per i quali è emblematica la casistica in tema di società per azioni a partecipazione pubblica. In particolare, si fa riferimento ai seguenti indici:

- (a) la sottoposizione ad un'attività di controllo e di indirizzo a fini sociali, nonché ad un potere di nomina e revoca degli amministratori da parte dello Stato o di altri enti pubblici;
- (b) la presenza di una convenzione e/o concessione con la Pubblica Amministrazione;
- (c) l'apporto finanziario da parte dello Stato;
- (d) l'immanenza dell'interesse pubblico in seno all'attività economica.

Trattasi di reati che, sotto il profilo dell'elemento soggettivo, sono caratterizzati dal dolo che può essere definito, in linea generale, come la consapevolezza in capo all'agente del reato da commettere e, conseguentemente, la volontà del suo concretizzarsi nella realtà.

Infine, è necessario premettere che nella presente Parte speciale sono ricompresi due delitti di cui agli artt. 640, comma II e 640 *bis* c.p., ovvero truffa in danno dello Stato e truffa per conseguire erogazioni dallo Stato, i quali non appartengono alla categoria dei tipici reati contro la Pubblica Amministrazione. di cui al Libro II, Titolo II, Capo I del Codice Penale.

Tuttavia, è sembrato opportuno ricomprendere tale previsione nella presente Parte Speciale in ragione della particolare ipotesi di truffa considerata, la quale presuppone comunque l'interazione tra l'agente e la Pubblica Amministrazione.

3. – Reati contro il patrimonio dello Stato, di altro ente pubblico o della Comunità europea di cui all'art. 24 del Decreto.

3.1. - Malversazione a danno dello Stato (art. 316-bis c.p.)

La norma in esame punisce “*chiunque, estraneo alla pubblica amministrazione, avendo ottenuto dallo Stato o da altro Ente pubblico o dalle Comunità Europee contributi, sovvenzioni o finanziamenti destinati a favorire iniziative dirette alla realizzazione di opere o allo svolgimento di attività di pubblico interesse, non li destina alle predette finalità*”.

La condotta materiale oggetto di incriminazione è la distrazione, anche parziale, delle somme ottenute dalla P.A., dallo Stato o dalla Comunità Europea, per soddisfare scopi diversi rispetto alla realizzazione di opere o attività di pubblico interesse per cui sono stati rilasciati.

Potrebbe verificarsi, ad esempio, in caso di mancata destinazione dei contributi o finanziamenti ricevuti dallo Stato o da altro Ente pubblico per la specifica esecuzione delle attività finanziate (ad es. Erasmus, formazione) e conseguente impiego degli stessi in altri investimenti e/o attività per le quali l'Ente nutre interesse.

Trattasi di reato istantaneo, la cui consumazione avviene nel momento in cui si realizza la distrazione delle somme.

3.2. - Indebita percezione di erogazioni in danno allo Stato o all'Unione Europea (art. 316-ter c.p.)

Tale disposizione, salvo che il fatto costituisca la specifica ipotesi di truffa aggravata per il conseguimento di erogazioni ex art. 640-bis c.p., incrimina “*chiunque mediante l'utilizzo o la presentazione di dichiarazioni o di documenti falsi o attestati cose non vere, ovvero mediante l'omissione di informazioni dovute, consegue indebitamente, per sé o per altri, contributi, finanziamenti, mutui, agevolati o altre erogazioni dello stesso tipo, comunque denominate, concessi o erogati dallo Stato, da altri enti pubblici o dalle Comunità Europee*”.

È punita, quindi, la condotta di chi, al fine di ottenere mutui o finanziamenti dallo Stato (includendo anche enti e organi appartenenti all'Unione Europea), utilizza documenti materialmente alterati, dichiarazioni mendaci, ovvero omette informazioni dovute.

Il reato potrebbe realizzarsi, ad esempio, in caso di alterazione da parte del personale di UNINT di documenti attestanti l'esistenza di condizioni essenziali per ottenere, a titolo esemplificativo, contributi pubblici per uno specifico progetto oppure, nella fase di rendicontazione

dello stesso, attraverso la falsificazione di documenti giustificativi delle spese sostenute con evidente vantaggio per l'Ente.

Diversamente dall'ipotesi di reato considerata nel paragrafo precedente, in tal caso non rileva lo specifico scopo per cui le somme indebitamente percepite vengano utilizzate.

Sotto il profilo penale, infatti, assume rilevanza la sola condotta fraudolenta e sleale impiegata per ottenere i finanziamenti predetti, elemento che, unitamente all'erogazione del finanziamento da parte dello Stato o altro Ente pubblico, consuma il reato in esame.

3.3. - Truffa ai danni dello Stato (art. 640, comma II, n. 1 c.p.)

La norma punisce “*chiunque, mediante artifici e raggiri, inducendo taluno in errore, procura a sé o ad altri un ingiusto profitto con altrui danno*”, prevedendo una pena aggravata quando il fatto è commesso “*a danno dello Stato o di altro ente pubblico o col pretesto di farsi esonerare dal servizio militare.*”

Il reato si realizza quando la condotta finalizzata a conseguire un ingiusto profitto consista in qualsiasi alterazione della realtà (artifici e raggiri) tale da indurre in errore lo Stato (inclusi gli Enti pubblici e L'Unione Europea), il quale, procedendo con un atto di disposizione patrimoniale, subisce un danno di natura economica.

Il delitto è integrato quando, a seguito del comportamento ingannevole, si realizza l'ingiusto profitto dell'agente e il conseguente danno in capo allo Stato.

Il reato in esame potrebbe realizzarsi, ad esempio, nel caso in cui, per un accreditamento o l'ottenimento di un finanziamento pubblico, vengano posti in essere artifici o raggiri per giustificare l'esistenza di requisiti non sussistenti e obblighi mai adempiuti, con ciò causando un nocumento allo Stato o a un altro ente pubblico o dell'Unione Europea;

Nell'ambito della categoria in esame è stata inserita anche tale ulteriore fattispecie che, ad onta della collocazione codicistica conferita dal legislatore, comunque offende gli interessi del buon andamento della Pubblica amministrazione.

Per le stesse ragioni sono state considerate le fattispecie che seguono.

3.4. - Truffa aggravata per il conseguimento di erogazioni pubbliche (art. 640-bis c.p.)

Tale fattispecie sanziona chiunque ponga in essere la tipica condotta di truffa di cui all'art. 640 c.p., al fine di ottenere *“contributi, finanziamenti, mutui agevolati ovvero altre erogazioni dello stesso tipo, comunque denominate, concessi o erogati da parte dello Stato, di altri enti pubblici o delle Comunità Europee.”*

La norma in esame non va confusa con la previsione di cui all'art. 316-ter c.p. (cfr. par. 2.3.) in quanto quest'ultima fattispecie trova applicazione in via sussidiaria, ovvero solo ove non sia configurabile il reato di truffa *ex art. 640-bis c.p.*

Nello specifico, l'elemento differenziante è da ricercare nel requisito degli artifici e dei raggiri che *“assorbono”* la condotta materiale del reato di indebita percezione di erogazioni a danno dello Stato (dichiarazioni mendaci o omesse informazioni dovute) tutte le volte in cui i comportamenti suddetti si inseriscano in un contesto artificioso più ampio, finalizzato a rafforzare la portata ingannatoria della condotta principale ed idoneo a indurre in errore il soggetto passivo.

Il delitto si consuma nel momento in cui, a seguito degli artifici e dei raggiri, lo Stato o altro Ente pubblico eroga il finanziamento richiesto.

La fattispecie potrebbe essere integrata, ad esempio, in caso di alterazione da parte del personale operante presso UNINT di documenti attestanti l'esistenza di condizioni essenziali per ottenere, a titolo esemplificativo, contributi pubblici per uno specifico progetto oppure, nella fase di rendicontazione dello stesso, attraverso la falsificazione di documenti giustificativi delle spese sostenute con evidente vantaggio per l'Ente di appartenenza.

3.5. - Frode informatica in danno allo Stato o di altro Ente Pubblico (art. 640-ter, comma II, c.p.)

La norma incrimina *“chiunque, alterando in qualsiasi modo il funzionamento di un sistema informatico o telematico o intervenendo senza diritto con qualsiasi modalità su dati, informazioni o programmi contenuti in un sistema informatico o telematico o ad esso pertinenti, procura a sé o ad altri un ingiusto profitto con altrui danno”*, prevedendo, al secondo comma, una pena aggravata quando ricorre una delle circostanze di cui all'art. 640, comma II n.1 (fatto commesso in danno allo Stato o di altro Ente Pubblico).

Ai sensi del terzo comma della norma in commento (inserito dall'art. 9 del D.L. n. 93/2013, convertito dalla legge n. 119/2013) *“la pena è della reclusione da due a sei anni e della multa da euro 600 a euro 3.000 se il fatto è commesso con furto o indebito utilizzo dell'identità digitale in danno di uno o più soggetti”*.

Il reato di frode informatica ha la medesima struttura della truffa, differenziandosi solo in relazione al fatto che il comportamento fraudolento non è esercitato direttamente sul soggetto passivo, bensì su un sistema informatico, telematico o sulle relative pertinenze.

La condotta si perfeziona nel momento in cui l'agente interviene, senza avere titolo, sul sistema informatico, alterandone il funzionamento.

3.6. - Trattamento sanzionatorio per le fattispecie di cui all'art. 24 del Decreto.

Con riferimento al profilo sanzionatorio, l'integrazione dei reati suddetti comporta l'applicazione all'Ente della sanzione pecuniaria fino a 500 quote.

Inoltre, nell'ipotesi in cui l'Ente abbia tratto un profitto di rilevante entità o abbia causato un danno di particolare gravità, verrà applicata la sanzione pecuniaria da 200 a 600 quote.

Infine, si applicheranno le sanzioni interdittive di cui all'art. 9, comma II, lett. c), d) ed e) del Decreto.

4. – Reati contro il buon andamento e l'imparzialità della Pubblica Amministrazione di cui all'art. 25 del Decreto

4.1. - Concussione (art. 317 c.p.)

La norma punisce “*il pubblico ufficiale che, abusando della sua qualità o dei suoi poteri, costringe taluno a dare o promettere indebitamente, a lui o a un terzo, denaro o altra utilità*”.

La condotta penalmente rilevante si compone di due momenti fondamentali.

In primo luogo, occorre che il pubblico ufficiale eserciti il c.d. *metus publicae potestatis*, ovvero paventi un esercizio distorto della propria qualifica o dei propri poteri in danno al soggetto passivo.

Un comportamento siffatto deve, altresì, essere tale da costringere la vittima a dare o promettere denaro o altra utilità.

Il reato di concussione si verifica, pertanto, in caso di abuso di potere da parte di pubblico ufficiale o incaricato di pubblico servizio che, *abusando* della sua qualità o dei suoi poteri, *costringa* taluno a dare o promettere denaro o altra utilità a lui o a un terzo.

Per “*costrizione*” deve intendersi quello stato di coartazione del soggetto passivo, rimasto privo di qualsiasi possibilità di determinare il proprio comportamento in direzione contraria rispetto

alla prospettazione del male ingiusto (minaccia) paventato dal pubblico ufficiale mediante l'abuso dei propri poteri o qualità.

Infine, il reato si consuma nel momento della dazione o della promessa: sotto quest'ultimo aspetto, ove alla promessa segua la dazione, il perfezionamento del reato coinciderà con tale evento.

Alla luce della recenti modifiche intervenute sulla disciplina dei reati contro la pubblica amministrazione, considerando che nelle ipotesi in esame è previsto quale soggetto attivo del reato proprio il solo pubblico ufficiale - e non l'incaricato di pubblico servizio - e non è punibile il coartato soggetto passivo del reato - a differenza delle ipotesi di corruzione ed induzione indebita a dare o promettere utilità – sono molto limitate e remote le ipotesi di concretizzazione del rischio reato sostanzialmente riconducibili al concorso, da *extraneus*, con il pubblico ufficiale concussore.

4.2. - Corruzione per l'esercizio della funzione (art. 318 c.p.)

La norma² incrimina “*il pubblico ufficiale che, per l'esercizio delle sue funzioni o dei suoi poteri, indebitamente riceve, per sé o per un terzo, denaro o altra utilità o ne accetta la promessa.*”

Il reato in esame è strutturato secondo la logica del concorso necessario di persone, per cui il delitto, al fine della sua realizzazione, presuppone il contributo sia del corruttore che del pubblico ufficiale corrotto.

Oggetto materiale della condotta è un atto o un comportamento che rientri nelle competenze del pubblico ufficiale, ovvero in quella sfera di attività a cui lo stesso è preposto dalla norma attributiva della pubblica funzione.

Il reato si consuma, alternativamente, al momento della dazione o della promessa. Ne consegue, che ove alla promessa segua il ricevimento del denaro e dell'utilità, il perfezionamento del reato avverrà in quest'ultimo istante.

Il reato potrebbe realizzarsi, ad esempio, in caso di offerta o promessa di denaro o altre utilità da parte di esponenti dell'Università (appartenenti alla *governance*, docenti, dipendenti e non) a pubblici ufficiali o incaricati di pubblico servizio al fine di agevolare e far ottenere all'Ente, a titolo esemplificativo, i vantaggi di cui sopra.

Anche in tal caso, gli esponenti dell'Ateneo possono porre in essere la fattispecie di reato in esame tanto come corruttori (secondo l'esemplificazione sopra riportata) che come corrotti, ove rivestano la qualifica di incaricato di pubblico servizio nell'espletamento delle funzioni di segreteria,

² L'art. 318 c.p. è stato modificato dalla legge 6 novembre del 2012 n. 190 che ha definitivamente abolito la distinzione della corruzione propria nella forma antecedente e susseguente, circoscrivendo il reato al solo evento corruttivo che investa, in generale, la funzione affidata al pubblico ufficiale.

o nella qualità di pubblico ufficiale, com'è nel caso dei docenti. In tale ultimo caso, si configurerebbero tali fattispecie criminose ove essi accettino un'offerta o una promessa di denaro o di altra utilità da studenti o soggetti terzi per far porre in essere un atto del proprio ufficio o un atto contrario ai doveri d'ufficio; più nello specifico, tale *datio* può avere ad oggetto il superamento di un esame, l'ammissione a un *master* o una posizione più favorevole in ordine a una qualsiasi graduatoria. Anche in questo caso, ai fini della configurabilità della responsabilità ex d.lgs. 231/01, non potranno prendersi in esame i casi in cui la condotta sia stata posta in essere nell'esclusivo interesse o vantaggio del soggetto agente e quindi sarà necessario che la dazione illecita o la promessa di utilità sia avvenuta ad interesse o vantaggio dell'Ente.

4.3. - Corruzione per un atto contrario ai doveri d'ufficio (art. 319 c.p.)

E' punito “*il pubblico ufficiale che, per omettere o ritardare o per aver omesso o ritardato un atto del suo ufficio, ovvero per compiere o per aver compiuto un atto contrario ai doveri d'ufficio, riceve, per sé o per un terzo, denaro o altra utilità, o ne accetta la promessa*”.

Diversamente dalla previsione di cui al paragrafo precedente, tale ipotesi di corruzione presuppone che il *pactum sceleris* tra il pubblico ufficiale e il corruttore abbia ad oggetto atti specifici di cui, a seconda che l'esercizio della pubblica funzione intervenga prima o dopo l'accordo criminoso³, se ne richiede l'omissione, il ritardo o la contrarietà ai doveri imposti al pubblico ufficiale dalla norma attributiva del potere.

Con riferimento al momento consumativo del delitto, valgono le medesime considerazioni esposte nel paragrafo che precede con la sola specificazione che, ove l'accordo corruttivo intervenga dopo il compimento dell'atto ad opera del pubblico ufficiale, il perfezionamento del reato si avrà solo se alla promessa segua la dazione.

4.4. - Ipotesi aggravata di corruzione per un atto contrario ai doveri d'ufficio (art. 319-bis c.p.)

La norma in esame commina una pena aggravata, rispetto al reato generale di corruzione ex art. 319, ove il *pactum sceleris* abbia ad oggetto lo specifico scopo di ottenere “*il conferimento di pubblici impieghi o stipendi o pensioni o la stipulazione di contratti nei quali sia interessata*”.

³ L'intervento della legge anti-corruzione ha lasciato inalterata la struttura del reato ex art. 319 c.p., ovvero la corruzione nella forma c.d. antecedente o susseguente, a seconda che il compimento dell'atto da parte del pubblico ufficiale venga compiuto prima o dopo la conclusione del patto corruttivo.

l'amministrazione alla quale il pubblico ufficiale appartiene, nonché il pagamento o il rimborso di tributi".

4.5. - Corruzione in atti giudiziari (art. 319-ter c.p.)

Tale ipotesi di reato ricorre quando la condotta corruttiva di cui agli artt. 318 e 319 c.p. viene commessa dal pubblico ufficiale *"per favorire o danneggiare una parte in un processo civile, penale o amministrativo"*.

E' prevista, al secondo comma, una pena aggravata quando dal reato derivi l'ingiusta condanna di taluno.

Quanto al momento consumativo, si rinvia alle considerazioni espresse nei paragrafi che precedono, essendo ammessa la fattispecie di corruzione in atti giudiziari, sia nella forma c.d. antecedente, che susseguente.

Il reato si potrebbe configurare nel caso in cui l'Ente sia parte di un procedimento giudiziario e, al fine di ottenere un vantaggio nel procedimento stesso, corrompa un pubblico ufficiale (quale, ad esempio, un magistrato, un cancelliere, un consulente tecnico o altro ausiliario o incaricato dal Giudice).

4.6. - Induzione indebita a dare o promettere utilità (art. 319-quater c.p.)

La norma punisce, salvo che il fatto costituisca più grave reato, *"il pubblico ufficiale o l'incaricato di pubblico servizio che, abusando della sua qualità o dei suoi poteri, induce taluno a dare o promettere indebitamente, a lui o a un terzo, denaro o altra utilità"*.

E' punito, altresì, nei casi previsti dal primo comma, *"chi dà o promette denaro o altra utilità"*.

La fattispecie in esame sostituisce la vecchia previsione del reato di concussione per induzione ex art. 317 c.p., assumendo il rango di norma autonoma a seguito della novella legislativa della legge anti-corruzione (L. n.190/2012).

Per quanto concerne gli aspetti generali, si rinvia al paragrafo dedicato al reato di concussione ex art. 317 (cfr. par. 4.1.), dovendo, però, specificare il significato del termine *"induzione"*.

Il reato in rubrica presuppone che l'abuso della qualità o dei poteri del pubblico ufficiale siano idonei ad indurre nel soggetto passivo la convinzione di dover dare o promettere denaro o altra utilità.

Tale illecita influenza, però, dispiega un'efficacia meno pregnante rispetto alla *"costrizione"*, in quanto la vittima non sarebbe totalmente coartata, ma manterrebbe spazi per autodeterminarsi in senso contrario rispetto alla prestazione richiesta dal pubblico ufficiale.

Il delitto potrebbe configurarsi, ad esempio, laddove un docente, rivestendo la qualifica di pubblico ufficiale, abusando della sua qualità o dei suoi poteri, induca taluno a dare o promettere indebitamente denaro o altra utilità a lui o a un terzo per il superamento di un esame, o per l'attribuzione di un determinato voto.

Altra ipotesi nella quale può estrinsecarsi tale fattispecie di reato è quella in cui l'esponente di UNINT sia il soggetto che dia o prometta denaro o altra utilità. Infatti, ai sensi dell'art. 319 *quater*, è punibile anche il soggetto passivo del reato.

In ragione di tale requisito, la novella del 2012 ha disposto la punibilità anche del soggetto passivo che porrà in essere la dazione o la promessa.

Infine, sarà imputabile all'Ente la responsabilità per il reato in esame ove si accertasse che la condotta indebita del privato abbia soddisfatto un interesse, o prodotto un vantaggio per l'Ente.

4.7. - Corruzione di persona incaricata di un pubblico servizio (art. 320 c.p.)

Tale norma ha solo lo scopo di chiarire che le fattispecie di corruzione di cui agli artt. 318 e 319 c.p. si applicano anche all'incaricato di pubblico servizio, disponendo, altresì, una pena ridotta in misura non superiore ad un terzo.

4.8. - Pene per il corruttore (art. 321 c.p.)

Con riferimento alle pene stabilite agli artt. 318, comma I, 319, 319-*bis*, 319-*ter* e 320 c.p., le stesse si applicano anche al corruttore, ovvero a chi dà o promette denaro o altra utilità al pubblico ufficiale o all'incaricato di pubblico servizio.

4.9. - Istigazione alla corruzione (art. 322 c.p.)

È punito “*chiunque offre o promette denaro o altra utilità non dovuti, a un pubblico ufficiale o a un incaricato di pubblico servizio, per l'esercizio delle sue funzioni o dei suoi poteri, qualora l'offerta o la promessa non siano accettate*”.

Sono, altresì, sanzionate le offerte o promesse corruttive finalizzate all'omissione o al ritardo di un atto proprio dell'ufficio, nonché all'emissione di un atto contrario ai doveri d'ufficio imposti al pubblico ufficiale o all'incaricato di pubblico servizio. Questi ultimi, inoltre, sono punibili ove abbiano sollecitato l'offerta o la promessa.

La condotta di reato consiste nella c.d. proposta corruttiva non accettata, la quale, al fine dell'integrazione della fattispecie in esame, deve essere seria, concreta e determinata, ovvero idonea a generare la concreta possibilità che il destinatario possa accettarla.

L'istigazione è consumata anche quando l'offerta è indeterminata, ma è rimesso al ricevente la facoltà di fissarne i punti essenziali⁴.

4.10. - Peculato, concussione, induzione indebita a dare o promettere utilità, corruzione e istigazione alla corruzione di membri della Corte Penale internazionale o degli organi delle Comunità europee e di funzionari delle Comunità europee e di Stati esteri (art. 322-bis c.p.)

Le fattispecie di reato di cui agli artt. 317 e ss. c.p. e sopra analizzate, per l'espresso richiamo che l'art. 25 del Decreto opera in relazione all'art. 322-bis c.p., si applicano anche nell'ipotesi in cui il denaro o altra utilità è dato, offerto o promesso (anche a seguito di induzione o istigazione a farlo):

- ai membri della Commissione delle Comunità europee, del Parlamento europeo, della Corte di Giustizia e della Corte dei Conti delle Comunità europee;
- ai funzionari e agli agenti assunti per contratto a norma dello statuto dei funzionari delle Comunità europee o del regime applicabile agli agenti delle Comunità europee;
- alle persone comandate dagli Stati membri o da qualsiasi ente pubblico o privato presso le Comunità europee, che esercitino funzioni corrispondenti a quelle dei funzionari o agenti delle Comunità europee;
- ai membri e agli addetti a enti costituiti sulla base dei Trattati che istituiscono le Comunità europee;
- a coloro che, nell'ambito di altri Stati membri dell'Unione Europea, svolgono funzioni o attività corrispondenti a quelle di pubblici ufficiali e incaricati di pubblico servizio;
- ai giudici, al procuratore, ai procuratori aggiunti, ai funzionari e agli agenti della Corte penale internazionale, alle persone comandate dagli Stati parte del Trattato istitutivo della Corte penale internazionale le quali esercitino funzioni corrispondenti a quelle dei funzionari o agenti

⁴ Cfr. appendice giurisprudenziale n. 5, Cass. Pen., Sez. VI, 17 ottobre 2011 n. 37402.

della Corte stessa, ai membri ed agli addetti a enti costituiti sulla base del Trattato istitutivo della Corte penale internazionale;⁵

- alle persone che esercitano funzioni o attività corrispondenti a quelle di pubblici ufficiali e degli incaricati di pubblico servizio nell'ambito degli Stati esteri o organizzazioni pubbliche internazionali, qualora il fatto sia commesso per procurare a sé o ad altri un indebito vantaggio in operazioni economiche internazionali ovvero al fine di ottenere o di mantenere un'attività economica o finanziaria.

4.11. - Trattamento sanzionatorio dei reati di cui all'art. 25 del Decreto

Ove venisse riscontrata la responsabilità in capo all'Ente, il relativo trattamento sanzionatorio è così ripartito per ciascuna ipotesi di reato prevista all'art. 25 del Decreto:

- i) per i delitti di cui agli artt. 318, 321 e 322, commi I e III c.p., si applica la sanzione pecuniaria fino a 200 quote;
- ii) per le fattispecie ex artt. 319, 319-ter, comma I, 321, 322, commi II e IV c.p. si applica la sanzione pecuniaria da 200 a 600 quote;
- iii) per i reati previsti agli artt. 317, 319, aggravato ai sensi del 319-bis quando dal fatto l'Ente ha conseguito un profitto di rilevante entità, 319-ter, comma II, 319-quater e 321 c.p. si applica la sanzione pecuniaria da 300 a 800 quote.

Inoltre, le sanzioni predette si applicano all'Ente anche quando tali delitti sono stati commessi dalle persone indicate agli artt. 320 e 322-bis c.p.

Ove venisse disposta la condanna dell'Ente per uno dei reati di cui ai nn. 2 e 3 sopra indicati, saranno applicate anche le sanzioni interdittive previste all'art. 9, comma II, del Decreto.

5. - Reati contro l'amministrazione della giustizia di cui all'art. 25-decies del Decreto

Di seguito verrà analizzata l'unica fattispecie di reato contro l'amministrazione della giustizia - tra quelle previste dal codice penale - richiamata dal Decreto all'art. 25-decies.

⁵ Art. 322 bis, comma 5-bis) inserito dall'art. 10, legge 20 dicembre 2012 n. 237.

5.1. - Induzione a non rendere dichiarazioni o a rendere dichiarazioni mendaci all'Autorità Giudiziaria (art. 377-bis c.p.)

Salvo che il fatto costituisca più grave reato, è punito “*chiunque, con violenza o minaccia, o con offerta o promessa di denaro o di altra utilità, induce a non rendere dichiarazioni o a rendere dichiarazioni mendaci la persona chiamata a rendere davanti alla autorità giudiziaria dichiarazioni utilizzabili in un procedimento penale, quando questa ha la facoltà di non rispondere*”.

La norma è posta a presidio del corretto svolgimento dell'amministrazione della giustizia contro qualsiasi tipo di ingerenza indebita.

Soggetto passivo del reato deve necessariamente essere taluno che sia stato chiamato a rendere dichiarazioni all'Autorità Giudiziaria.

L'interferenza illecita deve essere idonea a consentire che vengano rilasciate informazioni mendaci, ovvero a indurre l'indagato/imputato ad avvalersi della facoltà di non rispondere, potendo, contrariamente, rilasciare la propria ricostruzione dei fatti.

Il delitto si perfeziona nel momento in cui taluno, chiamato a rendere le dichiarazioni dinnanzi l'Autorità Giudiziaria, pronunci il falso o si avvalga del diritto al silenzio.

5.2. - Trattamento sanzionatorio di cui all'art. 25-decies del Decreto

Con riferimento al delitto di induzione a non rendere dichiarazioni o a rendere dichiarazioni mendaci all'Autorità Giudiziaria, ove l'Ente venisse condannato, si applicherà la pena pecuniaria fino a 500 quote.

6. - Aree a rischio

UNINT ha frequenti rapporti con pubblici ufficiali o incaricati di pubblico servizio, ad esempio con riguardo ai **processi / sottoprocessi** inerenti a:

- **accreditamento;**
- **gestione rapporti Pubblica Amministrazione / enti finanziatori;**
- **gestione visite ispettive;**
- **finanziamenti pubblici.**

Si è proceduto ad una classificazione dei rischi come di seguito esposta in funzione dell'impatto e della probabilità di verificazione dell'”evento”.

Giova sottolineare come, con riferimento a questa specifica categoria di reati, abbia speciale peso anche il piano dell'impatto mediatico, oltrechè giudiziario di una eventuale violazione oggetto di procedimento penale (per l'Ente "amministrativo da reato"). Ai fini, infatti, della valutazione dell'impatto si è tenuto conto anche del danno reputazionale che ne potrebbe derivare.

La valutazione del rischio di controllo, come già precedentemente descritto, è stata formalizzata attraverso apposita '**matrice dei rischi**' mediante la quale è stata rappresentata la **correlazione tra processo sensibile e aree di reato censito** con relativa evidenza **del grado di adeguatezza** dei presidi previsti dal sistema di controllo interno sviluppati in ragione del **grado di rischio** valutato in termini sia di probabilità sia di impatto (si veda, Parte generale §10).

Ciò premesso e tenuto conto dello specifico settore in cui l'Ente opera, sono state individuate le aree a rischio con riferimento alle citate diverse tipologie di reati.

Le aree che saranno di seguito indicate assumono rilevanza anche nelle ipotesi in cui le attività predette siano eseguite, in tutto o in parte, da persone fisiche o giuridiche in nome o per conto dell'Ente, in virtù di apposite deleghe, o per la sottoscrizione di specifici rapporti contrattuali dei quali deve essere tempestivamente informato l'OdV.

All'interno di UNINT il rischio di commissione di reati contro la Pubblica Amministrazione è strettamente correlato alle seguenti **aree di attività**:

- **offerta formativa**
- **didattica**
- **rapporti con la pubblica amministrazione;**
- **reclutamento, selezione e gestione del personale;**
- **gestione acquisti;**
- **emissione fatture;**
- **finanziamenti pubblici;**
- **accreditamento.**

In particolare, i **processi** e le attività soggette a **maggiore sensibilità** sono le seguenti:

- Gestione dei rapporti di "alto profilo" con Soggetti Istituzionali e/o altri Soggetti appartenenti a Enti pubblici per realizzare canali di comunicazione preferenziali volti alla identificazione di nuove opportunità di business per l'Ateneo;
- Gestione dei rapporti con Funzionari degli Enti Pubblici finanziatori, nazionali e sovranazionali per il conseguimento di finanziamenti finalizzati all'attuazione di piani formativi universitari o finalizzati a progetti di ricerca e sviluppo;
- Gestione dei rapporti con Funzionari degli Enti Pubblici finanziatori, nazionali e sovranazionali per il conseguimento di finanziamenti;
- Gestione del finanziamento conseguito in termini di utilizzo dello stesso (rispetto delle modalità previste per la realizzazione del progetto e la veridicità di quanto dichiarato in fase di rendicontazione);
- Predisposizione, sottoscrizione e trasmissione della documentazione richiesta di ottenimento di un finanziamento pubblico;
- Gestione della documentazione richiesta dai funzionari pubblici in occasione delle attività di verifica ispettiva anche al fine del mantenimento/rispetto/rinnovo delle autorizzazioni e degli accreditamenti a favore dell'Ateneo;
- Partecipazione a Conferenze di Servizi con rappresentanti di Enti Pubblici;
- Gestione dei rapporti con le autorità di controllo in materia di tutela della salute e sicurezza sul lavoro, anche in sede di verifiche ispettive;
- Gestione dei rapporti con i funzionari pubblici per il rilascio dei certificati attestanti la conformità degli impianti collocati presso UNINT alla normativa di riferimento;
- Richiesta dei provvedimenti amministrativi necessari per l'avvio dei lavori di costruzione, ristrutturazione e manutenzione degli immobili di proprietà di UNINT;
- Gestione dei rapporti con gli Enti Pubblici competenti in caso di verifiche ispettive nei locali dell'Ente;
- Gestione dei rapporti con i funzionari della Guardia di Finanza, l'Agenzia delle Entrate e gli altri Enti competenti in materia fiscale e tributaria, anche in occasione di verifiche, ispezioni e accertamenti presso l'Università;

- Gestione dei rapporti e delle informazioni dirette alle Autorità Amministrative Indipendenti e/o altri Ministeri o altri Enti vigilanti, anche in occasione di verifiche, ispezioni ed accertamenti;
- Gestione dei rapporti con Funzionari competenti (INPS, INAIL, ASL ecc.) per l'osservanza degli obblighi previsti dalla normativa di riferimento;
- Gestione dei rapporti con i Funzionari Pubblici in occasione di verifiche circa il rispetto dei presupposti e delle condizioni richieste dalla normativa vigente per le assunzioni agevolate;
- Gestione dei rapporti con i Funzionari Pubblici nell'ambito dell'assolvimento all'obbligo di assunzione dei disabili;
- Gestione dei rapporti con l'Ufficio Italiano Brevetti e Marchi, Ufficio Brevetti Europeo o *European Patent Office* - EPO per le attività inerenti a brevetti e marchi;
- Negoziazione, stipula e gestione dei contratti con soggetti pubblici dell'Unione Europea o *extra* europea, ottenuti tramite trattativa privata o partecipazione a procedure a evidenza pubblica;
- Selezione e assunzione del personale dipendente;
- Gestione dei flussi monetari e finanziari di UNINT;
- Selezione, negoziazione, stipula ed esecuzione di contratti di acquisto, ivi compresi gli appalti di lavori, riferita a soggetti privati, con particolare riferimento al ricevimento di beni e attività finalizzate all'attestazione di avvenuta prestazione dei servizi e di autorizzazione al pagamento specialmente in relazione ad acquisti di natura immateriale, tra cui: consulenze direzionali, commerciali, amministrativo-legali e collaborazioni a progetto; pubblicità; sponsorizzazioni; spese di rappresentanza; locazioni passive; attività di sviluppo di *software* e servizi ICT;
- Gestione dei rapporti con i Giudici, con i loro consulenti tecnici e con i loro ausiliari, nell'ambito di procedimenti giudiziari (civili, penali, amministrativi), con particolare riferimento alla nomina dei legali e dei consulenti tecnici e di parte.

Di seguito è stata riportata la **matrice dei rischi** nella quale è espressa la correlazione tra la probabilità di verificazione del reato presupposto e l'impatto che lo stesso avrebbe per UNINT (a tal proposito si rinvia alla nota metodologica, relativa alla mappatura dei processi e delle attività sensibili e dei rischi ad essi relativi, di cui al paragrafo 10 della Parte generale del presente Modello.

C o d .	Reati contro la Pubblica Amministrazione	CdA	Giunta esecutiva	Presidente CdA	Rettore	Senato accad.	Consiglio di Facoltà	Consiglio corso di laurea	Direttore Amm.vo	Personale tecnico amm.vo preposto alla funzione
1	Fattispecie selezionate in premessa	Prob. 2 Imp. 3 6	Prob. 1 Imp. 3 3	Prob. 2 Imp. 3 6	Prob. 1 Imp. 3 3	Prob. 1 Imp. 3 3	Prob. 1 Imp. 3 3	Prob. 1 Imp. 3 3	Prob. 2 Imp. 3 6	Prob. 2 Imp. 3 6

SISTEMI DI PREVENZIONE:

7. - Destinatari della presente Parte Speciale

La presente Parte Speciale si riferisce a comportamenti posti in essere dagli operatori nelle aree di attività a rischio, nonché da Collaboratori Esterni e *Partners*, come già definiti nella Parte generale.

Per poter rendere efficace tale sezione, occorre che tutti i Destinatari sopra individuati siano precisamente consapevoli della valenza dei comportamenti censurati e che, quindi, adottino regole di condotta conformi a quanto prescritto dalla stessa, al fine di impedire il verificarsi dei reati previsti nel Decreto.

8. - Protocolli preventivi

Ferma restando la specificazione operativa resa nel Manuale delle Procedure, si osserva che al fine di prevenire la commissione dei reati contro la Pubblica Amministrazione, UNINT si è dotata di un sistema organizzativo, formalizzato da organigramma, mansionigramma per le figure chiave, procedure dettagliate, istruzioni e regolamenti in modo tale da garantire:

- **separazione di funzioni**, all'interno di ciascun processo ritenuto sensibile, tra il soggetto che ha il potere decisionale, il soggetto che lo esegue e il soggetto che lo controlla;
- **definizione di ruoli** con particolare riferimento alle responsabilità, rappresentanza e riporto gerarchico;

- **formale conferimento di poteri**, mediante apposita delega ovvero attraverso il rilascio di una specifica procura scritta, a tutti coloro (dipendenti, membri degli organi sociali, collaboratori, consulenti, ecc.) che intrattengono per conto di UNINT rapporti con la Pubblica Amministrazione;
- **conoscibilità, trasparenza e pubblicità delle responsabilità** attribuite mediante apposite comunicazioni indirizzate al personale interno (ordini di servizio, circolari, ecc.) ovvero rese conoscibili ai terzi interessati, con particolare riguardo ai soggetti appartenenti alla Pubblica Amministrazione;
- **tracciabilità** di contatto personale o documentale rilevante attraverso l'utilizzo di appositi verbali dell'incontro e moduli di report, aventi adeguato livello di formalizzazione;
- **divieto di accettare omaggi o regalie**;
- previsione di specifici **meccanismi di controllo e monitoraggio**, finalizzati alla rilevazione di eventuali anomalie e/o violazioni delle procedure;
- previsione di livelli autorizzativi e **tracciabilità dei processi decisionali**.

Per quanto strettamente attiene agli **incontri con esponenti delle Pubbliche Amministrazioni** e, più in genere, i Rapporti con la Pubblica Amministrazione, UNINT si è dotata di una **specifica procedura** con la quale ha previsto, tra l'altro:

- **obbligo di lasciare traccia documentale delle riunioni** intercorse con i Pubblici Ufficiali e gli incaricati di pubblico servizio, contenente, tra l'altro, l'oggetto della riunione, la sede, i partecipanti, la data, l'ora di inizio e fine, indicazione di eventuali anomalie;
- regole di comportamento in occasione di detti incontri;
- partecipazione a detti incontri di almeno due esponenti dell'Ateneo;
- **verbalizzazione/relazione degli incontri più rilevanti**;
- **report periodico verso l'OdV degli incontri effettuati** con esponenti della Pubblica Amministrazione
- divieto di promettere e/o offrire e/o corrispondere ai rappresentanti della Pubblica Amministrazione, anche su induzione di questi ultimi e direttamente o tramite terzi, somme di denaro o altre utilità in cambio di favori, compensi o altri vantaggi per l'Università;

- divieto di effettuare pagamenti o riconoscere altre utilità a collaboratori, o altri soggetti terzi che operino per conto dell'Università, che non trovino adeguata giustificazione nel rapporto contrattuale ovvero nella prassi vigenti;
- divieto di concedere promesse di assunzione a favore di chiunque e, specificatamente, a favore di, rappresentanti della Pubblica Amministrazione, loro parenti e affini e / o soggetti segnalati;
- divieto di distribuire ai rappresentanti della Pubblica Amministrazione italiana e straniera omaggi o regali, salvo che si tratti piccoli omaggi di modico o di simbolico valore, e tali da non compromettere l'integrità e la reputazione delle parti e da non poter essere considerati finalizzati all'acquisizione impropria di benefici. Eventuali richieste esplicite o implicite di benefici da parte di un pubblico ufficiale o di un incaricato di pubblico servizio, salvo omaggi d'uso commerciale e di modesto valore, debbono essere respinte ed immediatamente riferite al proprio superiore gerarchico;
- divieto di presentare presentare ad organismi pubblici nazionali e stranieri dichiarazioni non veritiere o prive delle informazioni dovute nell'ottenimento di finanziamenti pubblici, ed in ogni caso compiere qualsivoglia atto che possa trarre in inganno l'Ente pubblico nella concessione di erogazioni o effettuazioni di pagamenti di qualsiasi natura;
- divieto di destinare somme ricevute da organismi pubblici nazionali o stranieri a titolo di contributo, sovvenzione o finanziamento a scopi diversi da quelli cui erano destinati;
- divieto di rappresentare, agli Enti finanziatori, informazioni non veritiere e/o non complete o eludere obblighi di legge / normativi, ovvero obbligo di agire nel più assoluto rispetto della legge e delle normative eventualmente applicabili in tutte le fasi del processo, evitando di porre in essere comportamenti scorretti, a titolo esemplificativo, al fine di ottenere il superamento di vincoli o criticità relative alla concessione del finanziamento, in sede di incontro con Funzionari degli Enti finanziatori nel corso dell'istruttoria;
- divieto di ricorrere a forme di pressione, inganno, suggestione o di captazione della benevolenza del pubblico funzionario, tali da influenzare le conclusioni dell'attività amministrativa;
- divieto di omettere gli obblighi ed i presidi di controllo previsti dall'Ente in ambito della gestione dei flussi finanziari (i.e. limite impiego risorse finanziarie, procedura di firma congiunta per determinate tipologie di operazioni, espressa causale impiego di risorse, etc.), in conformità ai principi di correttezza professionale e contabile, al fine di orientare

in proprio favore le decisioni in merito all'ottenimento di concessioni, licenze ed autorizzazioni dalla Pubblica Amministrazione.

Per quanto concerne poi il **processo acquisti**, l'Ente si è dotato dei seguenti protocolli preventivi:

- Applicazione dei principi di proporzionalità, trasparenza, parità di trattamento;
- **Albo Fornitori** che risponda ai criteri di cui al capo che precede, e definizione dei requisiti essenziali da possedere per l'iscrizione allo stesso, sia nei casi di forniture e servizi che di lavori;
- Pubblicazione della procedura in oggetto e dell'Albo Fornitori sul sito *web* dell'Ateneo con facoltà per l'operatore economico di presentare domanda di iscrizione in qualunque momento;
- **Revisione periodica, almeno annuale e mediante verifiche a campione, dei requisiti dichiarati dagli iscritti all'Albo;**
- Pubblicazione, con cadenza almeno annuale e mediante apposito avviso reso noto con le modalità idonee ad assicurarne l'adeguata pubblicità, dell'apertura delle iscrizioni nell'Albo;
- Agli Operatori Economici ritenuti idonei, viene fornita la comunicazione di avvenuta iscrizione nell'Albo così come, in caso di non idoneità, viene comunicato il rigetto dell'iscrizione con evidenza della relativa motivazione;
- Standardizzazione della modulistica contrattuale relativa all'incarico, **con espressa clausola di adesione al Modello di Organizzazione Gestione e Controllo ex d.lgs. 231/01, al Codice Etico ed al Piano Triennale di Prevenzione della Corruzione e della Trasparenza di UNINT**, ed espressa previsione di sanzioni per le violazioni fino alla risoluzione del contratto;
- Somministrazione di un modulo al conferimento degli incarichi al fine di avere una mappatura degli interessi del soggetto incaricato, della sussistenza/insussistenza di rapporti di parentela/affinità con soggetti politicamente esposti, o con vertici apicali di stazioni appaltanti, o anche soggetti riconducibili alla committenza, nonché una dichiarazione circa gli incarichi ricoperti dagli stessi presso altri enti pubblici;

- Comunicazione scritta all'Operatore Economico in caso di avvio della procedura di cancellazione dall'Albo, comunicando altresì i fatti addebitati, assegnando un termine di 15 giorni lavorativi per eventuali controdeduzioni e ferma restando la possibilità di ripresentazione della domanda di iscrizione in caso di comprovata riacquisizione dei requisiti;
- A conclusione dell'incarico e/o a prodotto consegnato/servizio reso, UNINT provvede alla qualificazione dei fornitori (affidabilità) e, in linea di principio, vengono presi in considerazione come parametri i seguenti aspetti:
 - a) Capacità di soddisfare pienamente le specifiche richieste in base ai rapporti contrattuali e alla qualità attesa;
 - b) Chiarezza e flessibilità nella definizione e nel rispetto dei contratti di fornitura;
 - c) Eventuali titoli certificativi posseduti dal fornitore o possibilità di esibire attestati di conformità e/o prove documentali di test di verifica già effettuati dallo stesso.
- La qualifica del fornitore, viene esplicitata con un giudizio sul fornitore che può risultare Qualificato, Qualificato con Riserva, Non Qualificato e solo i fornitori che hanno raggiunto la votazione minima, possono essere inseriti nell'Elenco Fornitori Qualificati, ossia costituiranno i **fornitori a cui rivolgersi in via preferenziale**;
- I contratti tra l'Università ed i consulenti sono definiti per iscritto in tutte le loro condizioni e termini e contengono clausole standard per il rispetto del Codice Etico, del Modello e del d.lgs. 231/2001 ed i relativi provvedimenti in caso di mancato rispetto;
- La corresponsione di onorari o compensi ai collaboratori e consulenti esterni coinvolti nell'erogazione dei servizi è soggetta ad un preventivo controllo volto a valutare la qualità e l'effettiva erogazione della prestazione e la conseguente congruità del corrispettivo richiesto, che deve essere in linea con le tariffe e/o i prezzi di mercato; non è consentito riconoscere compensi in favore dei collaboratori e consulenti esterni che non trovino adeguata giustificazione in relazione al tipo di incarico da svolgere o svolto, che deve in ogni caso essere documentalmente provato e della documentazione comprovante l'effettivo svolgimento dell'incarico deve essere tenuta traccia a cura dell'Ente.

Inoltre UNINT ha strutturato il **processo relativo agli acquisti** secondo le seguenti modalità idonee alla prevenzione di condotte delittuose:

- l'ufficio che evidenzia il bisogno o, in alternativa, la Vice Presidente o il Consigliere delegato, invia una mail alla Logistica;
- successivamente si procede alla convalida del bisogno da parte del Direttore Amministrativo;
- per i lavori e le manutenzioni si procede con la richiesta di tre o più preventivi;
- nei casi di raccolta di più preventivi, laddove l'acquisto sia di importo superiore ad Euro 1.000,00 si procede alla convocazione della **commissione acquisti**, la quale provvede alla scelta del preventivo che in termini di rapporto qualità / prezzo è ritenuto più conveniente;
- delle deliberazioni della commissione viene redatto verbale;
- all'esito, il Direttore o il Presidente sottoscrive l'ordine di acquisto ed esso viene conservato in duplice copia da parte dell'ufficio acquisti;
- lo stesso ufficio acquisti procede poi alla consegna di una copia alla ragioneria, unitamente alla fattura;
- alla consegna della merce l'ufficio acquisti procede alla verifica della stessa.

Per quanto concerne il **processo di Gestione Risorse Umane** UNINT ha adottato apposite procedure inerenti:

- la pubblicazione del bando della procedura selettiva;
- le assunzioni e le dimissioni del personale;
- la formazione e l'addestramento del personale dipendente;

Nella prassi l'Università utilizza i seguenti protocolli preventivi in tutte le procedure di selezione delle risorse umane sia riferite al personale docente che amministrativo, che ai tirocini stage e collaborazioni:

- Somministrazione di un modulo ai candidati (e in fase di prima applicazione a tutto il personale) al fine di avere una mappatura degli interessi del soggetto, della sussistenza/insussistenza di rapporti di parentela/affinità con soggetti politicamente esposti, o con vertici apicali di stazioni appaltanti, o anche soggetti riconducibili agli Enti finanziatori o vigilanti, nonché una dichiarazione circa gli incarichi ricoperti dagli stessi presso altri enti pubblici;
- tutte le posizioni aperte per le quali si procederà a procedure selettive saranno previamente pubblicate sul sito *web* dell'Ateneo;
- agli avvisi di selezione del personale sarà garantita **massima diffusione**;
- le procedure di selezione del personale saranno sempre affidate a una **commissione collegiale**;
- la selezione avverrà attraverso criteri trasparenti e misurabili, basati unicamente sul merito, e della procedura sarà assicurata tracciabilità mediante la redazione di verbali scritti della commissione e la conservazione documentale degli stessi;
- è fatto divieto di assumere personale che sia segnalato da stazioni appaltanti, enti vigilanti e organi politici.

Inoltre l'Università ha strutturato il processo relativo agli acquisti (Gestione Risorse Umane) secondo le seguenti modalità idonee alla prevenzione di condotte delittuose:

- la segreteria amministrativa provvede alla raccolta delle richieste di insegnamenti provenienti dai Consigli di Facoltà, dal Senato Accademico e dal CdA;
- la segreteria amministrativa provvede alla predisposizione e alla pubblicazione del bando *online*, procedendo in seguito alla raccolta delle manifestazioni di interesse;
- il CdA provvede di concerto con una commissione giudicatrice, composta in parte da membri interni (Rettore, Presidente del CdA ecc.) e in altra parte da membri esterni, la quale procede alla selezione;
- alla selezione fa seguito una delibera del CdA;
- si procede in seguito alla pubblicazione degli esiti del bando sul sito *internet*;

- i successivi adempimenti contrattuali sono di competenza dell'Ufficio Risorse Umane;
- l'archiviazione e la conservazione di tutta la documentazione della commissione giudicatrice, previa verifica della sua completezza è effettuata dalla segreteria amministrativa.

Per quanto concerne i **dottorati**, è previamente necessaria una richiesta da parte del Rettore al Ministero cui, ove accettata, fa seguito la pubblicazione di un bando, predisposto dalla segreteria amministrativa.

9. - Principi generali di comportamento e modalità di attuazione

Scopo della presente Parte Speciale è quello di fornire adeguati sistemi comportamentali da adottare per scongiurare la concretizzazione del rischio di commissione dei reati elencati dai quali deriverebbe l'attivazione del sistema sanzionatorio previsto dal Decreto, ove venisse riscontrata la responsabilità dell'Ente.

Tali regole di condotta si applicano a tutti i Destinatari del Modello e, in particolare, a tutti coloro i quali svolgono le proprie mansioni nelle aree di rischio segnalate nei paragrafi che precedono, inclusi i soggetti esterni all'Università.

La diffusione e l'attuazione di detti sistemi sono rimessi al Consiglio di Amministrazione dell'Università, in collaborazione con l'OdV.

I Destinatari sono tenuti a conoscere e rispettare tutte le regole di cui alla presente Parte Speciale, nonché:

- il Codice Etico;
- il Piano Triennale di Prevenzione della Corruzione e Trasparenza;
- il sistema disciplinare;
- le procedure interne adottate per l'assunzione e la formazione del personale nonché per contrastare la verifica dei reati in oggetto;
- le procedure interne adottate per la gestione dei rapporti e delle comunicazioni con la Pubblica Amministrazione;
- le procedure interne adottate per la gestione dei rapporti con i fornitori.

UNINT obbliga tutti i destinatari del presente Modello:

- ad osservare tutte le leggi ed il corpo di regolamenti che disciplinano le diverse attività svolte all'interno dell'Università e ad impegnarsi, nei limiti delle rispettive competenze, ad operare affinché sia rispettato quanto previsto dalla normativa in materia;
- ad instaurare e mantenere rapporti con la Pubblica Amministrazione basati su criteri di massima correttezza e trasparenza;
- nel caso in cui emergano, nell'ambito del rapporto con la Pubblica Amministrazione, criticità di qualsiasi natura o conflitto di interesse deve esserne data, con nota scritta, tempestiva comunicazione all'Organismo di Vigilanza;
- a porre particolare attenzione all'attuazione e al controllo degli adempimenti richiesti dalla Pubblica Amministrazione e riferire immediatamente al superiore gerarchico e all'Organismo di Vigilanza eventuali situazioni di irregolarità o anomalie nel rispetto delle modalità di segnalazione prescritte;
- a tracciare tutti i contatti, anche attraverso annotazioni nelle relative pratiche, con i funzionari pubblici. Redigere un verbale delle riunioni intercorse con i Pubblici Ufficiali e gli incaricati di pubblico servizio, contenente, tra l'altro, l'oggetto della riunione, la sede, i partecipanti, la data, l'ora di inizio e fine. Nel caso di riunioni rilevanti per l'attività di UNINT ovvero di particolari criticità ai fini del rischio *ex d.lgs. 231/01*, provvedere a trasmettere un apposito verbale all'Organismo di Vigilanza per informarlo dei fatti intercorsi; segnalare immediatamente all'OdV qualunque richiesta di indebiti vantaggi o tentativi di concussione da parte di un funzionario della Pubblica Amministrazione o di un incaricato di pubblico servizio o di episodi di tentativi di corruzione di cui si dovesse essere destinatario o semplicemente venirne a conoscenza; nel caso la segnalazione sia stata effettuata al Responsabile, lo stesso deve trasmettere tempestivamente la segnalazione ricevuta all'OdV;
- a rendere noti tutti i conflitti di interessi, reali o potenziali, e discuterli con la propria Area di afferenza, astenendosi dal prendere parte alle decisioni in cui tali interessi sono coinvolti.

E' fatto espresso **divieto** - per tutti i Destinatari ed i collaboratori esterni (questi ultimi debitamente istruiti con apposite clausole contrattuali) - di:

- adottare comportamenti che, in modo diretto o indiretto, possano integrare le fattispecie di reato di cui agli artt. 24, 25 e 25 *decies* del Decreto;

- assumere posizioni di palese conflitto di interessi nei confronti della Pubblica Amministrazione in relazione a quanto previsto dai delitti sopracitati;
- ostacolare, con violenza o minaccia, il regolare corso della giustizia.

In particolare, **è assolutamente proibito:**

- emettere fatture per prestazioni non realmente erogate;
- effettuare pagamenti in contanti o in natura, fatta eccezione per procedure di piccola cassa;
- ricevere e/o erogare denaro o altra utilità - sia volontariamente che su sollecitazione, direttamente o per interposta persona - nei confronti di pubblici ufficiali o incaricati di pubblico servizio, a loro coniugi ovvero discendenti, fratelli, sorelle o a persone da loro indicate, salvo che il fatto si verifichi (in conformità con quanto previsto anche dal Codice di comportamento dei dipendenti pubblici) in occasione di festività in cui sia tradizione lo scambio di doni o, comunque, questi siano di tenue valore, o si riferisca a contribuzioni, nei limiti consentiti dalla legge, in occasione di campagne elettorali;
- distribuire e/o ricevere regali o accordare vantaggi di qualsiasi natura - di propria iniziativa o su sollecitazione - a pubblici ufficiali o incaricati di pubblico servizio che possano influenzare la terzietà o l'indipendenza di giudizio, ovvero indurre a fornire specifici vantaggi all'Università;
- pagare o promettere denaro o altra utilità a seguito di una attività di induzione posta in essere da un pubblico ufficiale o un incaricato di pubblico servizio;
- assumere pubblici ufficiali ed incaricati di pubblico servizio ovvero *ex* impiegati della Pubblica Amministrazione, anche delle Comunità europee, nei due anni successivi al compimento di un atto discrezionale, di competenza di uno dei predetti soggetti, da cui sia derivato un vantaggio per l'Ateneo. Il divieto sussiste anche per le ipotesi di omissione o ritardo di un atto con effetti svantaggiosi per l'Università;
- rilasciare promesse di assunzioni che non siano basate su criteri di merito, competenza, professionalità ma, diversamente, consistano in veri e propri favoritismi o forme clientelari privilegiate;
- attribuire compensi o prestazioni a soggetti esterni (ad es. consulenti, revisori o altri professionisti) che non trovino giustificazione in alcun tipo di incarico affidato, nonché versare compensi per prestazioni mai svolte;

- presentare dichiarazioni materialmente alterate, o dal contenuto mendace, ad organismi pubblici nazionali o appartenenti all'ordinamento comunitario, al fine di conseguire contributi o finanziamenti agevolati;
- distrarre eventuali erogazioni concesse dallo Stato, dagli Enti pubblici o dalla Comunità Europea per scopi diversi rispetto a quelli a cui erano destinati.

Per quel che riguarda la prevenzione del rischio-reato connesso alla gestione dei rapporti con la Pubblica Amministrazione:

- sono state definite con apposite deleghe i soggetti abilitati alla movimentazione dei conti correnti e delle risorse finanziarie in genere, prevedendone i limiti di utilizzo;
- al fine di assicurare una gestione trasparente dei rapporti con la Pubblica Amministrazione, sono stati previsti da parte dei soggetti a ciò appositamente delegati, puntuali obblighi informativi nei confronti del Consiglio di Amministrazione sull'andamento e sull'esito di ogni pratica in essere;
- è fatto obbligo di respingere ogni tentativo di induzione alla dazione indebita di denaro o altra utilità proveniente da un pubblico ufficiale o un incaricato di pubblico servizio; in tale evenienza, la persona contattata deve segnalare tempestivamente l'episodio, secondo le modalità stabilite da procedure interne, sia all'amministrazione che all'Organismo di Vigilanza;
- è fatto espresso divieto influenzare o determinare le decisioni dei soggetti operanti per nome e per conto della Pubblica Amministrazione con violenza, forza o inganno;
- nel caso di ispezioni da parte della Pubblica Amministrazione (ad es. forze dell'ordine), ci si dovrà far rilasciare dall'Autorità procedente una copia, da conservare presso l'Università, di ogni provvedimento concernente tale circostanza (ad es. decreto di ispezione, perquisizione e relativi verbali), unitamente alla documentazione del relativo procedimento;
- i fornitori devono essere selezionati in base a criteri di scelta individuati nel rispetto della legislazione regionale, nazionale e comunitaria ed in base alla loro capacità di fornire prodotti o servizi rispondenti per qualità, costo e puntualità;
- gli incarichi di consulenza esterna devono essere conferiti solo in presenza di reali esigenze dell'Università, redatti per iscritto, contenere una descrizione chiara e precisa della

prestazione da eseguire ed il relativo compenso. Prima di procedere al conferimento, gli accordi presi devono essere approvati dalla/e figura/e interna/e all'Università competente e la relativa documentazione dell'incarico deve essere debitamente archiviata;

- i professionisti esterni sono tenuti ad informare l'Università e l'Organismo di Vigilanza circa l'esistenza di eventuali criticità riscontrate nell'espletamento dell'attività affidata, soprattutto nelle ipotesi in cui vengano individuati comportamenti che potrebbero favorire, in linea generale, la violazione del Modello e, nello specifico, il verificarsi di una delle ipotesi di reato di cui alla presente Parte Speciale.

Per quel che riguarda la prevenzione del rischio-reato connesso alle attività di erogazione/gestione dei finanziamenti pubblici:

- sono stati previsti appositi sistemi di controllo volti a garantire la veridicità delle dichiarazioni rilasciate alla Pubblica Amministrazione, o ad organismi pubblici comunitari, anche per ottenere finanziamenti;
- si è garantita una separazione tra le attività di coloro che istruiscono e decidono delle pratiche di finanziamento e coloro che sono preposti ad attività di controllo sui pagamenti, ovvero sulla destinazione dei contributi erogati, prevedendo l'immediata segnalazione all'Organismo di Vigilanza in caso di riscontro di eventuali irregolarità.

Per quel che riguarda la prevenzione del rischio-reato di frodi informatiche:

- è stata prevista la separazione di funzioni tra chi svolge le attività di gestione delle procedure informatiche, di controllo degli accessi fisici, logici e della sicurezza del *software* (ad es. responsabile dei sistemi informativi) e chi utilizza le risorse informatiche (utenti);
- è stato previsto l'accesso al sistema informatico attraverso *password* e *login* nominativi, in modo da evitare accessi non autorizzati.

Per quel che riguarda la prevenzione del rischio-reato di induzione a rendere dichiarazioni mendaci innanzi all'Autorità giudiziaria o estera:

- ogni qual volta si abbia notizia di un procedimento penale dal quale possa derivare un coinvolgimento dell'Ente, si diffida ciascun Destinatario del Modello dal porre in essere violenza o minaccia, ovvero dal dare o promettere denaro o utilità, affinché il soggetto

indagato/imputato renda dichiarazioni menzognere, o eserciti la propria facoltà di non rispondere, potendo invece esporre liberamente la propria rappresentazione dei fatti.

10. – Controlli OdV

L'Organismo di Vigilanza verifica periodicamente tramite apposita programmazione degli interventi e con il supporto delle altre funzioni competenti:

- il **sistema di deleghe e procure** in vigore e la loro coerenza con tutto il sistema delle comunicazioni organizzative, raccomandando eventuali modifiche nel caso in cui il potere di gestione e/o la qualifica non corrisponda ai poteri di rappresentanza conferiti al delegato o vi siano altre anomalie;
- le **segnalazioni** eventualmente provenienti, attraverso i canali appositamente predisposti, da tutti coloro che operano per conto dell'Ente in relazione ad eventuali comportamenti delittuosi, quali ad esempio richiesta di indebiti vantaggi o tentativi di concussione compiuti da funzionari della PA o tentativi di corruzione da personale interno;
- i **flussi finanziari dell'Università**, ed in particolare controlla, le riconciliazioni contabili bancarie e di cassa, le uscite di cassa ed il rispetto dei limiti dei pagamenti/incassi in contanti; controlla, inoltre la documentazione dell'Università con particolare riferimento alle fatture passive, liberalità, donazioni e sponsorizzazioni;
- le attività connesse alle Aree a Rischio per verificare la corretta esplicazione delle stesse in relazione alle regole di cui al presente Modello, Codice Etico e Piano Triennale di Prevenzione della Corruzione e Trasparenza (esistenza e adeguatezza della relativa procura, limiti di spesa, **reporting verso gli organi deputati**, ecc.);
- le commesse contrattualizzate, verificando a campione i contratti stipulati e le procedure utilizzate per l'acquisizione della commessa, gli eventuali collaboratori utilizzati, verificando per questi ultimi la contrattualizzazione degli stessi, l'attività concretamente svolta dai medesimi, l'assenza di rapporti con soggetti politicamente esposti, la fatturazione e i flussi finanziari corrispondenti;
- le **procedure di selezione del personale**, anche con specifico riferimento agli inserimenti lavorativi di soggetti svantaggiati, acquisendo, anche a campione, la documentazione delle procedure di selezione suddette;
- gli **acquisti di beni o servizi**, avendo cura di verificare, anche a campione, l'effettiva prestazione del servizio o consegna del bene da parte del fornitore, la congruità del prezzo e

l'insussistenza di rapporti con soggetti politicamente esposti, con rappresentanti degli enti clienti ovvero con esponenti dell'Ateneo;

- le **consulenze affidate**, anche a professionisti esterni, avendo cura di verificare i criteri utilizzati per la scelta del professionista ed il conferimento dell'incarico, l'effettiva prestazione della consulenza, anche mediante acquisizione della relativa documentazione, la congruità del prezzo e l'insussistenza di rapporti con soggetti politicamente esposti, con rappresentanti degli enti clienti ovvero con esponenti dell'Ateneo.

Per lo svolgimento di tali verifiche, all'Organismo di Vigilanza viene garantito libero accesso a tutta la documentazione rilevante.

PARTE SPECIALE II: REATI SOCIETARI

QUALI FATTISPECIE DI REATO RICHIAMATE DAL D.LGS. 231/2001

Dettaglio art. 25 TER:

1. –I reati societari

Le fattispecie oggetto della presente parte speciale attengono alla eterogenea categoria dei reati societari, posti a tutela di beni giuridici diversificati. Ne deriva il carattere di tendenziale “plurioffensività” di tali reati. Può sostenersi che a seguito della riforma del complessivo diritto societario intervenuta nel 2002, si è passati da una concezione dei reati societari ispirati da un primario interesse di salvaguardia dell'ordine economico nazionale, ad un'altra che privilegia, prevalentemente, ma non esclusivamente, la tutela di interessi di natura patrimoniale.

In dottrina ed in giurisprudenza si sono identificati i beni giuridici protetti dalle norme in esame nella trasparenza societaria; nella salvaguardia dell'integrità del capitale sociale e del patrimonio sociale; nella correttezza della vita sociale, *sub specie* di regolare funzionamento dell'assemblea ed effettività del dovere di pubblicità; nel regolare svolgimento del potere di controllo e della funzione di vigilanza, interni od esterni alla società; nel corretto andamento del mercato.

Data la struttura NON societaria di UNINT tali fattispecie, per il principio di tassatività, risultano limitatamente applicabili. Ciononostante, anche in ragione dei principi di trasparenza e correttezza di cui tali fattispecie si fanno portatrici, se ne tratta nel presente Modello.

Ai fini che qui interessano, per l'integrazione delle contravvenzioni, come per i delitti, è necessaria la sussistenza del dolo.

Molte delle fattispecie in questione sono formulate dal legislatore come reati propri, per la cui integrazione è previsto che i soggetti agenti rivestano determinate qualifiche o funzioni (di caso in caso: amministratore, direttore generale, dirigente, sindaco, liquidatori, ecc.).

L'art. 2639 c.c. prevede, in via generale, che – ai fini dell'integrazione di tali reati - al soggetto formalmente titolare della qualifica o della funzione, è equiparato quello che esercita di fatto la qualifica o la funzione.

2 - Reati di cui all'art. 25-ter del Decreto

2.1.a. - False comunicazioni sociali (art. 2621 c.c.) e False comunicazioni sociali in danno della società, dei soci o dei creditori (art. 2622 c.c.)

La disciplina delle fattispecie di false comunicazioni sociali è stata modificata dalla legge n. 69/2015.

Ai sensi dell'art. 2621 c.c. fuori dai casi previsti dall'art.2622, gli amministratori, i direttori generali, i dirigenti preposti alla redazione dei documenti contabili societari, i sindaci e i liquidatori, i quali, al fine di conseguire per sé o per altri un ingiusto profitto, nei bilanci, nelle relazioni o nelle altre comunicazioni sociali dirette ai soci o al pubblico, previste dalla legge, consapevolmente espongono fatti materiali rilevanti non rispondenti al vero ovvero omettono fatti materiali rilevanti la cui comunicazione è imposta dalla legge sulla situazione economica, patrimoniale o finanziaria della società, in modo concretamente idoneo ad indurre altri in errore, sono puniti con la pena della reclusione da uno a cinque anni.

La stessa pena si applica anche se le falsità o le omissioni riguardano beni posseduti o amministrati dall'Ente per conto di terzi.

Trattasi di reato proprio, ovvero commesso da soggetti qualificati (amministratori, direttori generali, dirigenti, sindaci e liquidatori) muniti di poteri di amministrazione e gestione, nonché di controllo sull'operato delle *governance*.

Il nuovo testo dell'art. 2622 cc. invece, dispone che gli amministratori, i direttori generali, i dirigenti preposti alla redazione dei documenti contabili societari, i sindaci e i liquidatori di società emittenti strumenti finanziari ammessi alla negoziazione in un mercato regolamentato italiano o di altro Paese dell'Unione europea, i quali, al fine di conseguire per sé o per altri un ingiusto profitto, nei bilanci, nelle relazioni o nelle altre comunicazioni sociali dirette ai soci o al pubblico consapevolmente espongono fatti materiali non rispondenti al vero ovvero omettono fatti materiali rilevanti la cui comunicazione è imposta dalla legge sulla situazione economica, patrimoniale o finanziaria della società, in modo concretamente idoneo ad indurre altri in errore, sono puniti con la pena della reclusione da tre a otto anni.

Alle società indicate nel comma precedente sono equiparate:

1) le società emittenti strumenti finanziari per i quali è stata presentata una richiesta di ammissione alla negoziazione in un mercato regolamentato italiano o di altro Paese dell'Unione europea;

2) le società emittenti strumenti finanziari ammessi alla negoziazione in un sistema multilaterale di negoziazione italiano;

3) le società che controllano società emittenti strumenti finanziari ammessi alla negoziazione in un mercato regolamentato italiano o di altro Paese dell'Unione europea;

4) le società che fanno appello al pubblico risparmio o che comunque lo gestiscono.

Le disposizioni di cui ai commi precedenti si applicano anche se le falsità o le omissioni riguardano beni posseduti o amministrati dalla società per conto di terzi.

La nuova disciplina prevede pene ridotte (da 6 mesi a 3 anni) per il reato di falso in bilancio di cui all'art. 2621 c.c. "*se i fatti sono di lieve entità*" (art. 2621-bis). La lieve entità viene valutata dal giudice, tenendo conto "*della natura e delle dimensioni della società e delle modalità o degli effetti della condotta*". La medesima pena ridotta si applica nel caso in cui il falso in bilancio riguardi le società che non superano i limiti indicati dall'art. 1 comma 2 del R.D. 16 marzo 1942, n. 267 e che, dunque, non possono fallire. In tale ultimo caso, "*il delitto è procedibile a querela della società, dei soci, dei creditori o degli altri destinatari della comunicazione sociale*".

Il provvedimento introduce poi un nuovo art. 2621-ter che - ai fini dell'applicazione della nuova causa di non punibilità per particolare tenuità del fatto di cui all'art. 131-bis c.p. - stabilisce che il giudice debba in tal caso valutare "*in modo prevalente l'entità dell'eventuale danno cagionato alla società*".

Per quanto di maggior interesse ai nostri fini, il provvedimento, infine, ha tendenzialmente inasprito le sanzioni pecuniarie a carico dell'Ente previste dall'art. 25-*ter* del Decreto, in relazione ai reati di falso in bilancio.

Si precisa che:

- soggetti attivi del reato sono gli amministratori, i direttori generali, i dirigenti preposti alla relazione dei documenti contabili dell'Ente, i sindaci ed i liquidatori. Si tratta, dunque, di un reato proprio, che può essere commesso da soggetti che ricoprono anche di fatto determinate qualifiche;
- nella nozione di “comunicazione sociale” rientrano tutte le comunicazioni previste dalla Legge dirette ai soci o al pubblico, ivi compresi il progetto di bilancio, le relazioni, i documenti da pubblicare ai sensi degli artt. 2501 *ter*-2504 *novies* c.c. in caso di fusione o scissione, ovvero in caso di acconti sui dividendi, a norma dell'art. 2433 *bis* c.c.;
- l'esposizione di fatti non rispondenti al vero o l'occultamento di informazioni la cui comunicazione è imposta dalla Legge può essere realizzata non soltanto attraverso la materiale alterazione dei dati contabili, ma anche attraverso una valutazione estimativa artificiosa di beni o valori inseriti in dette comunicazioni (ad esempio, valutazioni estimative in materia di immobilizzazioni materiali o finanziarie che fanno parte del patrimonio dell'Ente, compiuta in difformità dai criteri indicati nella relazione o da quelli previsti dalla Legge o sulla base di parametri comunque irragionevoli);
- la condotta deve essere rivolta a conseguire per sé o per altri un ingiusto profitto;
- I fatti falsi, esposti od omessi, devono essere “rilevanti” e concretamente idonei ad indurre in errore i destinatari delle predette comunicazioni;

Il reato può essere commesso, secondo i criteri generali di imputazione di cui all'art. 5 del Decreto, nell'interesse o a vantaggio dell'Ente nel caso, ad esempio, di creazione di riserve occulte illiquide, ottenute attraverso la sottovalutazione di poste attive o la sopravvalutazione di quelle passive per favorire l'autofinanziamento dell'impresa sociale ovvero coprire eventuali perdite intervenute nell'esercizio sociale.

Le sanzioni a carico dell'Ente sono le seguenti:

- per il delitto di false comunicazioni sociali previsto dall'articolo 2621 del codice civile,

la sanzione pecuniaria da duecento a quattrocento quote;

- per il delitto di false comunicazioni sociali di lieve entità previsto dall'articolo 2621-*bis* del codice civile, la sanzione pecuniaria da cento a duecento quote;

- per il delitto di false comunicazioni sociali previsto dall'articolo 2622 del codice civile, la sanzione pecuniaria da quattrocento a seicento quote;

2.1.b. - Impedito controllo (art. 2625 c.c.)

Ai sensi dell'art. 2625 c.c. gli amministratori che, occultando documenti o con altri idonei artifici, impediscono o comunque ostacolano lo svolgimento delle attività di controllo legalmente attribuite ai soci, o ad altri organi sociali, sono puniti con la sanzione amministrativa pecuniaria fino a 10.329 euro.

Se la condotta ha cagionato un danno ai soci, si applica la reclusione fino ad un anno e si procede a querela della persona offesa.

La pena è raddoppiata se si tratta di società con titoli quotati in mercati regolamentati italiani o di altri Stati dell'Unione europea o diffusi tra il pubblico in misura rilevante ai sensi dell'articolo 116 del testo unico di cui al decreto legislativo 24 febbraio 1998, n. 58.

Il reato consiste nell'ostacolare o impedire lo svolgimento delle attività di controllo e/o di revisione - legalmente attribuite ai soci, ad organi sociali o a Società di Revisione - attraverso l'occultamento di documenti od altri idonei artifici.

Il reato, imputabile esclusivamente agli amministratori, può comportare la responsabilità dell'Ente soltanto nell'ipotesi in cui la condotta abbia causato un danno.

La fattispecie si configura non solo quando, attraverso l'occultamento di documenti o attraverso altri idonei artifici, siano impedito le predette attività, ma anche quando siano solamente ostacolate.

Ai fini della presente norma, vengono in considerazione le attività poste in essere dai componenti del Consiglio di Amministrazione, nonché dai dipendenti che prestino collaborazione a questi ultimi, che possono avere influenza sulle iniziative e sulle attività di controllo spettanti ai soci, agli altri organi sociali o alle società di revisione.

Si tratta, più precisamente, delle attività che influiscono:

- sulle iniziative di controllo dei soci previste dal codice civile e dagli altri atti normativi, quali ad esempio ad esempio l'art. 2422 c.c. che prevede il diritto dei soci di ispezionare i libri sociali;
- sulle attività di controllo del Collegio dei Revisori dei conti, previste dal codice civile e dagli altri provvedimenti normativi, quali ad esempio gli artt. 2403 e 2403-bis che prevedono il potere dei membri del Collegio dei Revisori dei conti di procedere ad atti di ispezione e di controllo e di richiedere agli amministratori notizie sull'andamento delle operazioni sociali o di determinati affari;
- sulle attività delle società di revisione, previste dalle leggi in materia, quali ad esempio quelle disciplinate dagli artt. 2409 da *bis* a *septies* c.c.

2.1.c. - Operazioni in pregiudizio dei creditori (art. 2629 c.c.)

La fattispecie incrimina *"gli amministratori che, in violazione delle disposizioni di legge a tutela dei creditori, effettuano riduzioni del capitale sociale o fusioni con altra società o scissioni, cagionando danno ai creditori"*.

Il secondo comma della norma in commento prevede che il risarcimento del danno ai creditori prima del giudizio estingue il reato.

Il delitto in esame mira a tutelare le garanzie patrimoniali dei creditori sui beni dell'Ente ove esso sia debitore.

Conseguentemente, il reato è integrato nell'ipotesi in cui l'organo di *governance* disponga di procedere ad operazioni di particolare rilevanza con la consapevolezza e lo specifico intento di pregiudicare il diritto dei creditori.

Si tratta quindi di un reato che può essere commesso con qualsiasi condotta che abbia come effetto quello di cagionare il danno ai creditori.

Data la struttura del reato, precipuamente costruito “sulla società”, esso non dovrebbe avere alcuna possibilità di applicazione con riferimento a UNINT, in quanto Istituto Universitario, come tale privo, appunto, di un capitale che possa essere detto tale. Data però l’entità degli importi ed anche delle esposizioni verso terzi e, soprattutto, la nuova tendenza della giurisprudenza ad allargare le fattispecie oltre il loro normale ambito di applicazione, attraverso, ad esempio, il sistema dell’*overruling in malam partem*, si è ritenuto di inserire anche la presente fattispecie nel novero della mappatura dei rischi di UNINT.

2.1.d. - Corruzione tra privati (art. 2635 c.c.)

Salvo che il fatto costituisca più grave reato, gli amministratori, i direttori generali, i dirigenti preposti alla redazione dei documenti contabili societari, i sindaci e i liquidatori, che, a seguito della dazione o della promessa di denaro o altra utilità, per sé o per altri, compiono od omettono atti, in violazione degli obblighi inerenti al loro ufficio o degli obblighi di fedeltà, cagionando nocimento alla società, sono puniti con la reclusione da uno a tre anni.

Si applica la pena della reclusione fino a un anno e sei mesi se il fatto è commesso da chi è sottoposto alla direzione o alla vigilanza di uno dei soggetti indicati al primo comma.

Chi dà o promette denaro o altra utilità alle persone indicate nel primo e nel secondo comma è punito con le pene ivi previste.

Le pene stabilite nei commi precedenti sono raddoppiate se si tratta di società con titoli quotati in mercati regolamentati italiani o di altri Stati dell'Unione europea o diffusi tra il pubblico in misura rilevante ai sensi dell'articolo 116 del testo unico delle disposizioni in materia di intermediazione finanziaria, di cui al decreto legislativo 24 febbraio 1998, n. 58, e successive modificazioni.

Si procede a querela della persona offesa, salvo che dal fatto derivi una distorsione della concorrenza nella acquisizione di beni o servizi

Anche in questo caso data la struttura del reato, precipuamente costruito “sulla società”, esso non dovrebbe avere alcuna possibilità di applicazione con riferimento a UNINT, in quanto Istituto Universitario, come tale privo, appunto, di un capitale che possa essere detto tale. Data però l’entità degli importi ed anche delle esposizioni verso terzi e, soprattutto, la nuova tendenza della giurisprudenza ad allargare le fattispecie oltre il loro normale ambito di applicazione, attraverso, ad esempio, il sistema dell’*overruling in malam partem*, si è ritenuto di inserire anche la presente fattispecie nel novero della mappatura dei rischi di UNINT.

La condotta penalmente rilevante è il c.d. patto corruttivo che intercorre tra un privato ed i membri di organi societari, affinché quest'ultimi compiano od omettano specifici atti in violazione degli obblighi inerenti la funzione ricoperta e in cambio di denaro o altra utilità.

Il delitto si consuma nel momento della promessa, ovvero della dazione ove questa effettivamente intervenga.

Trattandosi di reato di danno, è necessario che dal fatto corruttivo derivi un effettivo pregiudizio per la società.

2.1.e. - Ostacolo all'esercizio delle funzioni delle autorità pubbliche di vigilanza (art. 2638 c.c.)

Gli amministratori, i direttori generali, i dirigenti preposti alla redazione dei documenti contabili societari, i sindaci e i liquidatori di società o enti e gli altri soggetti sottoposti per legge alle autorità pubbliche di vigilanza, o tenuti ad obblighi nei loro confronti, i quali nelle comunicazioni alle predette autorità previste in base alla legge, al fine di ostacolare l'esercizio delle funzioni di vigilanza, espongono fatti materiali non rispondenti al vero, ancorché oggetto di valutazioni, sulla situazione economica, patrimoniale o finanziaria dei sottoposti alla vigilanza ovvero, allo stesso fine, occultano con altri mezzi fraudolenti, in tutto o in parte fatti che avrebbero dovuto comunicare, concernenti la situazione medesima, sono puniti con la reclusione da uno a quattro anni. La punibilità è estesa anche al caso in cui le informazioni riguardino beni posseduti o amministrati dalla società per conto di terzi.

Sono puniti con la stessa pena gli amministratori, i direttori generali, i dirigenti preposti alla redazione dei documenti contabili societari, i sindaci e i liquidatori di società, o enti e gli altri soggetti sottoposti per legge alle autorità pubbliche di vigilanza o tenuti ad obblighi nei loro confronti, i quali, in qualsiasi forma, anche omettendo le comunicazioni dovute alle predette autorità, consapevolmente ne ostacolano le funzioni.

La pena è raddoppiata se si tratta di società con titoli quotati in mercati regolamentati italiani o di altri Stati dell'Unione europea o diffusi tra il pubblico in misura rilevante ai sensi dell'articolo 116 del testo unico di cui al decreto legislativo 24 febbraio 1998, n. 58.

Nella prima forma di manifestazione del reato sopra riportata (quello che viene definito delitto di *false comunicazioni alle autorità pubbliche di vigilanza*), l'ostacolo all'esercizio delle funzioni delle autorità di vigilanza⁶ viene concepito come fine della condotta dell'agente (trattasi di fattispecie di mera condotta a dolo specifico), mentre nella seconda forma di manifestazione (quello che viene definito delitto di *ostacolo all'esercizio delle funzioni delle autorità pubbliche di vigilanza*) l'ostacolo costituisce l'evento dell'illecito.

Le modalità di estrinsecazione della condotta di false comunicazioni possono consistere nella formulazione di informazioni false all'interno delle comunicazioni obbligatorie, nonché nell'occultamento mediante qualsiasi mezzo fraudolento di fatti che avrebbero dovuto essere

⁶ A titolo esemplificativo, ma non esaustivo: CONSOB e Banca d'Italia. Inoltre, sul punto cfr. appendice giurisprudenziale n. 4, Cons. di Stato, Sez. IV, 21 luglio 2005 n. 3914.

dichiarati obbligatoriamente, sempre con riferimento alla situazione economica, patrimoniale o finanziaria della Università.

Con riferimento al reato di ostacolo, l'esercizio della funzione di vigilanza deve essere ostacolato in modo rilevante. L'ostacolo può essere frapposto con qualsiasi mezzo, dunque anche con una condotta omissiva.

2.2. - Trattamento sanzionatorio a carico di UNINT in caso di realizzazione delle fattispecie di cui all'art. 25-ter del Decreto

In relazione ai reati sopra elencati, qualora venisse accertato che il fatto è stato commesso nell'interesse dell'Ateneo dagli amministratori, direttori generali o liquidatori o da persone sottoposte alla loro vigilanza, qualora il fatto non si sarebbe realizzato se essi avessero vigilato in conformità degli obblighi inerenti alla loro carica, si applicano le seguenti sanzioni pecuniarie a carico dell'Università:

- per il delitto di false comunicazioni sociali, prevista dall'articolo 2621 c.c., la sanzione pecuniaria da 200 a 400 quote;
- per il delitto di false comunicazioni sociali previsto dall'articolo 2621-*bis* la sanzione pecuniaria da 100 a 200 quote;
- per il delitto di false comunicazioni sociali previsto dall'articolo 2622 c.c., la sanzione pecuniaria da 400 a 600 quote;
- per il delitto di impedito controllo, previsto dall'articolo 2625, secondo comma c.c., la sanzione pecuniaria da 200 a 360 quote;
- per il delitto di operazioni in pregiudizio dei creditori, previsto dall'articolo 2629 c.c., la sanzione pecuniaria da 300 a 660 quote;
- per i delitti di ostacolo all'esercizio delle funzioni delle autorità pubbliche di vigilanza, previsti dall'articolo 2638, primo e secondo comma c.c., la sanzione pecuniaria da 400 a 800 quote;
- per il delitto di corruzione tra privati, nei casi previsti dal terzo comma dell'articolo 2635 c.c., la sanzione pecuniaria da 200 a 400 quote.

Qualora l'Ente, in seguito alla commissione dei reati sopra indicati, abbia conseguito un profitto di rilevante entità, le sanzioni pecuniarie in concreto applicabili vengono aumentate di un terzo.

3. - Aree a rischio

Come anticipato, oggetto della presente Parte Speciale sono i cd. “reati societari”. Per quanto ai presenti fini interessa, si tratta di fattispecie le cui condotte vengono poste in essere da soggetti che ricoprono specifici ruoli all'interno dell'Ateneo (ad es. amministratori, esponenti dell'Università), cagionando, in linea generale, un danno nei confronti dell'Università stessa e dei suoi creditori.

Le attività che possono aver rilievo in ordine alla prevenzione del rischio dei reati societari sono:

- **gestione dei rapporti con il personale**, con inclusione degli aspetti contabili, economici, giuridici, assicurativi, previdenziali e sociali;
- **tenuta e conservazione dei libri obbligatori, delle scritture contabili e del Modello di organizzazione e controllo ex d.lgs. 231/01;**
- predisposizione, tenuta e conservazione di qualsiasi dichiarazione e comunicazione avente valore o rilievo fiscale per l'Ateneo, ai fini delle imposte dirette e indirette e di qualsiasi altra tassa o contributo;
- **qualsunque attività di carattere amministrativo od operativo funzionale o direttamente connessa alla conduzione dell'Ateneo.**

Tenuto conto dell'attività principalmente svolta da UNINT, sono state rilevate le seguenti **attività a rischio:**

- la formazione di documenti inerenti alla situazione economica, patrimoniale e finanziaria dell'Università;
- la predisposizione di prospetti informativi o notizie sullo stato patrimoniale, produttivo ed economico dell'Ateneo da divulgare all'esterno;
- approvazione progetto di bilancio;
- deliberazione operazioni;
- rapporti con i revisori contabili/società di revisione;
- gestione controlli e verifiche interne;
- la gestione di rapporti e comunicazioni con Autorità pubbliche di Vigilanza;

- comunicazione informazioni;
- gestione risorse finanziarie.

Di seguito è stata riportata la **matrice dei rischi** nella quale è espressa la correlazione tra la probabilità di verificazione del reato presupposto e l'impatto che lo stesso avrebbe per UNINT (a tal proposito si rinvia alla nota metodologica, relativa alla mappatura dei processi e delle attività sensibili e dei rischi ad essi relativi, di cui al paragrafo 10 della Parte generale del presente Modello.

C o d .	Reati societari	CdA	Giunta Esecutiva	Presidente CdA	Rettore	Senato accad.	Consiglio di Facoltà	Consiglio corso di laurea	Direttore Amm.vo	Personale tecnico amm.vo preposto alla funzione
2	Fattispecie selezionate in premessa	Prob. 2 Imp. 3 6	Prob. 1 Imp. 3 3	Prob. 2 Imp. 3 6	Prob. 0 Imp. 3 0	Prob. 0 Imp. 3 0	Prob. 0 Imp. 3 0	Prob. 0 Imp. 3 0	Prob. 2 Imp. 3 6	Prob. 2 Imp. 3 6

SISTEMI DI PREVENZIONE:

4. - Destinatari della presente Parte Speciale

La presente Parte Speciale si riferisce a comportamenti posti in essere dagli operatori nelle aree di attività a rischio, nonché da Collaboratori Esterni e *Partners*, come già definiti nella Parte Generale.

Per poter rendere efficace tale sezione, occorre che tutti i Destinatari sopra individuati siano precisamente consapevoli della valenza dei comportamenti censurati e che, quindi, adottino regole di condotta conformi a quanto prescritto dalla stessa, al fine di impedire il verificarsi dei reati previsti nel Decreto.

5. - Protocolli preventivi

Per la presente parte si rinvia alla specificazione operativa resa nel Manuale delle Procedure.

6. - Principi generali di comportamento e modalità di attuazione

Scopo della presente Parte Speciale è quello di fornire adeguati sistemi comportamentali da imporre per scongiurare la concretizzazione del rischio di commissione dei reati oggetto di analisi,

dai quali deriverebbe l'attivazione del sistema sanzionatorio previsto dal Decreto ove venisse accertata la responsabilità dell'Ente.

Tali regole di condotta si applicano a tutti i Destinatari del Modello e, in particolare, a tutti coloro che svolgono le proprie mansioni nelle aree di rischio segnalate nel paragrafo che precede, inclusi i soggetti esterni all'Università.

La diffusione e l'attuazione di detti sistemi sono rimessi al Consiglio di Amministrazione, in collaborazione con l'OdV.

I Destinatari sono tenuti a conoscere e rispettare tutte le regole di cui alla presente Parte Speciale, nonché:

- il Codice Etico UNINT;
- il Piano Triennale di Prevenzione della Corruzione e Trasparenza UNINT;
- il sistema disciplinare delineato dal Corpo dei Regolamenti interno all'Ateneo;
- le procedure interne per la gestione ed il trattamento delle informazioni riservate e per la comunicazione all'esterno di documenti e informazioni;
- i processi amministrativo - contabili per la formazione del bilancio di esercizio;
- il complesso della situazione contabile dell'Università e le regole di gestione;
- le procedure imposte per lo svolgimento di azioni significative e gestione delle situazioni di interesse;
- le regole per l'affidamento di consulenze o incarichi a professionisti esterni;
- le istruzioni per la gestione dello sconfinamento del fido rilasciato a ciascun cliente;
- i protocolli adottati per la richiesta di emissione di garanzie bancarie e per la negoziazione di valute estere;
- le normative afferenti al sistema di controllo interno.

E' fatto espresso divieto a tutti i Destinatari e i collaboratori esterni - debitamente informati con apposite clausole contrattuali - di:

- tenere condotte di qualsiasi natura tali da integrare i reati societari suddetti;

- assumere comportamenti contrari ai principi di correttezza e trasparenza, ovvero in violazione di legge o regolamenti, nonché contrari alle procedure d'Ateneo, previste per lo svolgimento di tutte le funzioni di gestione e per le comunicazioni esterne delle informazioni sullo stato patrimoniale, economico e finanziario dell'Università. In particolare, si diffida chiunque dall'alterare o riportare dati falsi in relazione alla stesura dei prospetti informativi, nonché con l'intenzione di rappresentare in modo non veritiero la situazione economica e finanziaria dell'Università;
- porre in essere condotte che, se pur lecite, possano favorire, direttamente o indirettamente, la commissione dei reati di cui sopra;
- in relazione alla formazione del bilancio e alla tenuta delle scritture contabili, con particolare riferimento al Consiglio di Amministrazione, i Destinatari sono diffidati dall'approvare, alterare o falsificare i dati predisposti e contenuti in dette scritture, dovendosi attenere ai principi e alle prescrizioni vigenti per garantire le fondamentali esigenze di trasparenza e veridicità dei documenti predetti;
- ostacolare il regolare funzionamento degli organi dell'Università, con particolare riferimento alle attività di controllo interno sulla gestione sociale previste dalla legge;
- tenere comportamenti finalizzati, mediante atti materiali o qualsiasi mezzo fraudolento, ad ostacolare l'attività di controllo o di revisione svolta dal Collegio dei Revisori dei conti;
- omettere il rilascio di comunicazioni chiare, complete e tempestive nei confronti delle Autorità pubbliche di Vigilanza, ovvero occultare o esporre fatti non corrispondenti al vero, nonché porre in essere qualsiasi condotta fraudolenta diretta ad ostacolare l'esercizio delle funzioni affidate all'Autorità predette;
- effettuare operazioni lesive dei diritti dei creditori;
- effettuare od offrire denaro o altre liberalità finalizzate ad ottenere trattamenti di favore nella conduzione di attività dell'Ateneo, incluse controparti italiane o estere che possano influenzare l'indipendenza di giudizio o indurre ad assicurare qualsiasi vantaggio per l'Università nella sua interezza;
- promettere o riconoscere compensi o prestazioni in favore di fornitori, consulenti o altri *partners* che non trovino ragione in apposite attività richieste, incarichi da svolgere e

regolarmente conseguiti secondo specifici rapporti contrattuali stipulati e approvati dal Consiglio di Amministrazione dell'Università.

Con riferimento agli Esponenti dell'Ateneo (ad es. amministratori), sono imposti ulteriori obblighi comportamentali, in quanto quest'ultimi sono soggetti che, in ragione delle attività a loro affidate, possono in concreto realizzare i reati di cui alla presente Parte speciale.

Al fine di scongiurare una circostanza siffatta, oltre ai divieti suindicati, è altresì imposto al Consiglio di Amministrazione, anche per il tramite di un amministratore e/o dirigente appositamente incaricato:

- di curare il sistema interno di revisione della documentazione attinente al bilancio di esercizio, alle scritture contabili, alla relazione semestrale, avente ad oggetto informazioni sullo stato economico e patrimoniale dell'Università, verificando che detta documentazione raggiunga gli obiettivi di veridicità e correttezza dei dati;

- di verificare e, conseguentemente, attestare l'adeguatezza del bilancio d'esercizio (di tutta la documentazione riguardante lo stato patrimoniale, contabile e finanziario dell'Ateneo), alle caratteristiche dell'Università e che siano stati rispettati i criteri imposti dalla legge per la formazione di dette scritture, con particolare riferimento ai criteri formali e sostanziali richiesti dalla normativa contabile.

L'Amministratore e/o il dirigente è tenuto, altresì, a riferire periodicamente al Consiglio di Amministrazione e all'OdV un aggiornamento periodico dell'attività svolta.

Ove l'Università provvedesse a conferire incarico ad un revisore contabile e/o Società di revisione legale, il Consiglio di Amministrazione deve assicurare:

- che il professionista non si trovi in situazioni di incompatibilità previste dalla legge;
- che venga individuato il personale UNINT tenuto a trasmettere al revisore la documentazione necessaria per lo svolgimento dell'incarico affidato;

- che il professionista contabile e/o la Società di revisione legale prenda contatti con l'Organismo di Vigilanza e, congiuntamente al Consiglio di Amministrazione, venga predisposto e assicurato un sistema di informazione continua tra questi ultimi ed il revisore.

Sotto il profilo generale, è imposto ai destinatari del presente Modello:

- nella partecipazione a gare d'appalto, di non intrattenere rapporti con esponenti dell'Ente committente per ragioni diverse da quelle meramente professionali;
- nell'ambito di risoluzione di controversie con eventuali *partners* contrattuali, anche mediante il ricorso ad accordi transattivi, di impegnarsi a garantire procedure trasparenti e tracciabili;
- di astenersi dal concedere o promettere denaro o altra liberalità che non sia effettuata in buona fede o motivata dalla volontà di influenzare la capacità di giudizio della controparte.

Infine, il Consiglio di Amministrazione di UNINT potrà provvedere ulteriori misure a maggiore tutela delle aree a rischio individuate, ad integrazione degli adempimenti sopra elencati.

E' fatto espresso **obbligo** a carico dei predetti destinatari di:

- tenere un comportamento corretto, trasparente e collaborativo, nel rispetto delle norme di legge e delle procedure interne, in tutte le attività finalizzate alla formazione del bilancio e delle altre comunicazioni sociali, al fine di fornire ai soci ed ai terzi una informazione veritiera e corretta sulla situazione economica, patrimoniale e finanziaria di UNINT, segnalando anche eventuali interessi in conflitto;
- tenere comportamenti corretti, nel rispetto delle norme di legge e delle procedure interne, al fine di garantire la tutela del patrimonio degli investitori e dei soci, in particolare nella fase di acquisizione, elaborazione ed illustrazione dei dati e delle informazioni relative ai prodotti finanziari ed ai loro emittenti;
- assicurare il regolare funzionamento dell'Università e dei suoi organi, garantendo ed agevolando ogni forma di controllo interno sulla gestione sociale previsto dalla legge;
- coordinare il lavoro svolto con il Collegio dei Revisori dei conti e con l'OdV, agevolando ogni forma di controllo interno sulla gestione sociale;
- osservare le regole che presiedono alla corretta formazione del prezzo degli strumenti finanziari, evitando di porre in essere comportamenti idonei a provocarne una sensibile e artificiosa alterazione;

- effettuare con tempestività, correttezza e buona fede tutte le comunicazioni previste dalla legge e dai regolamenti nei confronti delle Autorità di Vigilanza, non opponendo alcun ostacolo all'esercizio delle funzioni di vigilanza da queste esercitate.

Nell'ambito dei suddetti comportamenti è **fatto divieto di**:

- rappresentare o trasmettere per l'elaborazione e la rappresentazione in bilanci, relazioni e prospetti o altre comunicazioni sociali, dati falsi, lacunosi o, comunque, non rispondenti alla realtà, sulla situazione economica, patrimoniale e finanziaria dell'Università;

- omettere la comunicazione di dati ed informazioni imposti dalla legge sulla situazione economica, patrimoniale e finanziaria dell'Università;

- alterare i dati e le informazioni destinati alla predisposizione del prospetto;

- illustrare i dati e le informazioni utilizzati in modo tale da fornire una presentazione non corrispondente all'effettivo giudizio maturato sulla situazione patrimoniale, economica e finanziaria dell'emittente e sull'evoluzione della sua attività, nonché sui prodotti finanziari e relativi diritti;

- inficiare la comprensibilità del prospetto inserendo dati non richiesti, in grado di alterare le effettive esigenze informative dell'investitore;

- porre in essere comportamenti che impediscano materialmente, mediante l'occultamento di documenti o l'uso di altri mezzi fraudolenti, o che comunque costituiscano ostacolo allo svolgimento all'attività di controllo o di revisione della gestione sociale da parte del Collegio dei Revisori dei conti;

- determinare o influenzare l'assunzione delle deliberazioni dell'organo di indirizzo, ponendo in essere atti simulati o fraudolenti finalizzati ad alterare il regolare procedimento di formazione della volontà consiliare;

- pubblicare o divulgare notizie false, o porre in essere operazioni simulate o altri comportamenti di carattere fraudolento aventi ad oggetto strumenti finanziari quotati o non quotati ed idonei ad alterarne sensibilmente il prezzo;

- pubblicare o divulgare notizie false, anche attraverso comunicati stampa, o porre in essere operazioni simulate o altri comportamenti di carattere fraudolento idonei a diffondere sfiducia nel pubblico di banche o gruppi bancari, alterandone l'immagine di stabilità e liquidità;

- omettere di effettuare, con la dovuta tempestività, correttezza e trasparenza, tutte le segnalazioni periodiche previste dalle leggi e dalla normativa di settore nei confronti delle Autorità di Vigilanza cui è soggetta l'attività dell'Ateneo, nonché la trasmissione dei dati e documenti previsti dalla normativa e/o specificamente richiesti dalle predette Autorità;
- esporre, nelle predette comunicazioni e trasmissioni, fatti non rispondenti al vero, ovvero occultare fatti rilevanti, in relazione alle condizioni economiche, patrimoniali o finanziarie dell'Università;
- porre in essere qualsiasi comportamento che sia di ostacolo all'esercizio delle funzioni di vigilanza anche in sede di ispezione da parte delle Autorità Pubbliche di Vigilanza (espressa opposizione, rifiuti pretestuosi, o anche comportamenti ostruzionistici o di mancata collaborazione, quali ritardi nelle comunicazioni o nella messa a disposizione di documenti).

7. - Principi di attuazione dei comportamenti prescritti

Occorre ora indicare i principi e le modalità di attuazione dei comportamenti sopra descritti, in relazione alle diverse tipologie dei reati societari.

7.1. - Bilanci ed altre comunicazioni sociali

La redazione del bilancio annuale, della relazione sulla gestione, della relazione semestrale viene elaborata secondo i seguenti principi:

- in ogni unità organizzativa competente, siano adottate misure idonee a garantire che le operazioni sopra indicate, siano effettuate con correttezza e nel rispetto del principio di veridicità, completezza e accuratezza, e siano tempestivamente segnalate eventuali situazioni anomale;
- siano adottate misure idonee a garantire che l'informazione comunicata ai soggetti gerarchicamente sovraordinati da parte dei responsabili dell'unità organizzativa competente sia veritiera, corretta, accurata, tempestiva e documentata, anche con modalità informatiche;
- siano adottate misure idonee ad assicurare che qualora siano formulate richieste, da chiunque provenienti, di variazione quantitativa dei dati, rispetto a quelli già contabilizzati in base alle procedure correnti, chi ne sia a conoscenza informi, senza indugio, l'Organismo di Vigilanza;

- siano adottate misure idonee a garantire che qualora siano formulate ingiustificate richieste di variazione dei criteri di rilevazione, registrazione e rappresentazione contabile, chi ne sia a conoscenza informi, senza indugio, l'Organismo di Vigilanza;

- l'obbligo in capo a chi fornisce informazioni, previste dalla presente procedura, alle unità gerarchicamente sovraordinate di indicare i documenti o le fonti originarie dalle quali sono tratte ed elaborate le informazioni trasmesse, al fine di garantire la verificabilità delle stesse. Qualora possibile, e utile per la comprensione e la verifica dell'informazione, deve essere allegata copia dei documenti eventualmente richiamati.

7.2. - Prospetti informativi

La redazione, o partecipazione alla redazione, di prospetti informativi dovrà essere effettuata sulla base di procedure fondate sui seguenti principi:

- verifica, nella misura massima possibile, della correttezza dei dati o delle informazioni, nonché, ove tale verifica non sia ragionevolmente possibile, acquisizione dell'attestazione di veridicità da parte dei soggetti da cui l'informazione proviene;

- controllo rigoroso sulla professionalità dei soggetti preposti alle suddette operazioni, anche in relazione alla valutazione del contributo proveniente dagli altri soggetti coinvolti nella redazione del prospetto;

- informazione sulle norme in materia di falso in prospetto e sulle discipline tecniche contabili ed economiche rilevanti ai fini della redazione dei prospetti;

- informativa all'Organismo di Vigilanza, da parte del responsabile dell'operazione, di ciascuna iniziativa che comporti la redazione o la partecipazione alla redazione di prospetti informativi, al fine di consentire il controllo sul rispetto delle regole e delle procedure predette e, al termine dell'operazione, dell'avvenuta pubblicazione.

7.3. - Regolare funzionamento dell'Università

Al fine di prevenire la commissione del reato di impedito controllo sulla gestione dell'Ateneo da parte degli organi di governo e da parte del Collegio dei Revisori dei conti, sono stabilite le seguenti regole e procedure interne:

- trasmissione al Collegio anzidetto, con congruo anticipo, di tutti i documenti relativi agli argomenti posti all'ordine del giorno delle riunioni dell'Organo Amministrativo o sui quali esso debba esprimere un parere ai sensi di legge;
- messa a disposizione del Collegio dei Revisori dei conti di tutta la documentazione sulla gestione dell'Università di cui il Collegio necessita per le sue verifiche periodiche;
- attribuzione all'Organismo di Vigilanza dei compiti di coordinare la raccolta delle informazioni e documenti richiesti dagli organi di controllo, di valutarne la validità e disporre la consegna o comunicazione;
- diffusione dei principi di comportamento in materia previsti nel presente Modello nel contesto dell'intera organizzazione universitaria, in modo che gli amministratori, il *management* e tutti i dipendenti (docenti e tecnici) possano fornire agli organi di controllo e, al Collegio dei Revisori dei conti la massima collaborazione, trasparenza e correttezza professionale;
- previsione di idoneo sistema sanzionatorio.

7.4. - Attività soggette a vigilanza

Con riferimento alle attività dell'Università soggette alla vigilanza di pubbliche autorità in base alla normativa vigente, al fine di prevenire la commissione dei reati di false comunicazioni alle autorità e di ostacolo alle funzioni di vigilanza, le attività soggette a vigilanza dovranno essere svolte in base a tali principi fondamentali:

- effettuazione delle segnalazioni periodiche alle autorità previste da leggi e regolamenti;
- trasmissione dei documenti previsti in leggi e regolamenti (bilanci e verbali delle riunioni degli organi societari);
- trasmissione di dati e documenti specificamente richiesti dalle autorità di vigilanza;
- correttezza, professionalità e trasparenza nella condotta da tenere nel corso degli accertamenti ispettivi, in particolare con la messa a disposizione, con tempestività e completezza, dei documenti che gli incaricati ritengano necessario acquisire;
- qualità e tempestività delle comunicazioni alle autorità di vigilanza;

- attuazione di tutti gli interventi di natura organizzativo - contabile necessari ad estrarre i dati e le informazioni per la corretta compilazione delle segnalazioni e puntuale invio all'autorità di vigilanza, secondo le modalità ed i tempi stabiliti dalla normativa di settore;
- esistenza di un sistema informativo affidabile e controlli interni efficaci, tali da garantire l'attendibilità delle informazioni fornite alle autorità di vigilanza;
- predisposizione di idonei strumenti per la messa a disposizione dell'Organismo di Vigilanza di detta documentazione, per le verifiche periodiche da effettuarsi da parte di quest'ultimo;
- previsione di idoneo sistema sanzionatorio.

PARTE SPECIALE III: REATI DI RICETTAZIONE, RICICLAGGIO, IMPIEGO DI DENARO, BENI O UTILITÀ DI PROVENIENZA ILLECITA ED AUTORICICLAGGIO

QUALI FATTISPECIE DI REATO RICHIAMATE DAL D.LGS. 231/2001

1. - I reati di ricettazione, riciclaggio, impiego di denaro, beni o utilità di provenienza illecita ed autoriciclaggio

Con il d. lgs. n. 231 del 21 novembre 2007 - in vigore dal 29 dicembre 2007 - il legislatore ha dato attuazione alla direttiva 2005/60/CE del Parlamento e del Consiglio, del 26 ottobre 2005, concernente la prevenzione dell'utilizzo del sistema finanziario a scopo di riciclaggio dei proventi di attività criminose e di finanziamento del terrorismo (c.d. III direttiva antiriciclaggio), e alla direttiva 2006/70/CE della Commissione che ne reca misure di esecuzione.

L'intervento normativo comporta un riordino della complessa normativa antiriciclaggio presente nel nostro ordinamento giuridico. In particolare, l'art. 64 prevede l'abrogazione del Capo I del d.l. n. 143/1991 (convertito in l. n. 197/1991), ad eccezione degli artt. 5, commi 14 e 15, 10 e 13, che ha dato attuazione alla I direttiva antiriciclaggio (1991/308/CE), nonché l'integrale abrogazione del d. lgs. n. 56/2004, che ha dato attuazione alla II direttiva antiriciclaggio (2001/97/CE). Per quanto riguarda il coordinamento tra il d. lgs. 231/2007 e i precedenti provvedimenti in materia di antiriciclaggio, si rinvia alle precisazioni contenute nella nota emanata in data 19 dicembre 2007 dal

Ministero dell'Economia e delle Finanze, d'intesa con la Banca d'Italia, l'Ufficio Italiano dei Cambi e la Guardia di Finanza.

L'art. 25-*octies* (introdotto dall'art. 63, comma 3 del d.lgs. 231/2007) estende la responsabilità amministrativa degli enti ai reati di ricettazione, riciclaggio, impiego di denaro, beni o utilità di provenienza illecita ed autoriciclaggio - artt. 648, 648-*bis*, 648-*ter* e 648 *ter*.⁷ del C.P.- con la previsione di una sanzione pecuniaria da 200 a 800 quote, che diviene da 400 a 1000 quote nel caso in cui il denaro, i beni o le altre utilità provengano da delitto (cd. "principale") per il quale è stabilita la pena della reclusione superiore nel massimo a cinque anni. La nuova disposizione prevede, altresì, nel caso di condanna dell'Ente, l'applicabilità delle sanzioni interdittive di cui all'articolo 9, c. 2, per una durata non superiore a due anni.

L'art. 64, c. 1, lett. f), inoltre, abroga i commi 5 e 6 dell'art. 10 della l. n. 146/2006, di contrasto al crimine organizzato transnazionale che già prevedevano a carico dell'Ente la responsabilità e le sanzioni *ex* 231 per i reati di riciclaggio e impiego di denaro, beni o utilità di provenienza illecita (artt. 648-*bis* e 648-*ter* C.P.), se caratterizzati dagli elementi della transnazionalità, secondo la definizione contenuta nell'art. 3 della stessa legge 146/2006.

Ne consegue che ai sensi dell'art. 25-*octies*, d. lgs. n. 231/2001, l'Ente sarà ora punibile per i reati di ricettazione, riciclaggio, impiego di capitali illeciti, nonché per la nuova fattispecie di autoriciclaggio anche se compiuti in ambito prettamente "nazionale", sempre che ne derivi un interesse o vantaggio per l'Ente medesimo.

La finalità del decreto n. 231/2007 consiste nella protezione del sistema finanziario dal suo utilizzo a fini di riciclaggio o di finanziamento del terrorismo. Tale tutela viene attuata con la tecnica della prevenzione per mezzo di apposite misure e obblighi di comportamento per una vasta platea di soggetti - individuati agli artt. 10, c. 2, 11, 12, 13 e 14 del decreto - che comprende, oltre alle banche e agli intermediari finanziari, anche gli altri soggetti a cui erano già stati estesi gli obblighi antiriciclaggio dal d. lgs. n. 56/04: professionisti; revisori contabili; altri soggetti.

Nell'ambito di tale ultima categoria rientrano, in generale, gli operatori che svolgono attività il cui esercizio è subordinato a licenze, autorizzazioni, iscrizioni in albi/registri o dichiarazioni di inizio attività richieste da norme di legge (es. recupero crediti per conto terzi, custodia e trasporto di denaro contante, di titoli o valori con o senza l'impiego di guardie giurate, agenzie di affari in mediazione immobiliare, case da gioco, commercio di oro per finalità industriali o di investimento, fabbricazione, mediazione e commercio di oggetti preziosi, fabbricazione di oggetti preziosi da parte di imprese artigiane, commercio di cose antiche, esercizio di case d'asta o galleria d'arte, ecc.). Nei

⁷ Il reato di autoriciclaggio di cui all'art. 648 *ter*.1. c.p. è stato introdotto dall'art. 3, comma 3, l. 15 dicembre 2014, n. 186.

loro confronti trovano applicazione, sia gli obblighi di cui al citato decreto n. 231/2007, nel rispetto di limiti, modalità e casi specificamente indicati dallo stesso decreto, sia le specifiche disposizioni e istruzioni applicative, in materia di identificazione/registrazione/conservazione delle informazioni/segnalazione delle operazioni sospette, dettate a carico degli operatori c.d. “non finanziari” dal decreto del MEF n. 143 del 3 febbraio 2006 e dal provvedimento UIC del 24 febbraio 2006, cui si rinvia per approfondimenti.

L’inadempimento a siffatti obblighi viene sanzionato dal decreto con la previsione di illeciti amministrativi e di reati penali cd. “reati-ostacolo”, tendenti a impedire che la progressione criminosa giunga alla realizzazione delle condotte integranti ricettazione, riciclaggio o impiego di capitali illeciti.

A tal proposito, merita di essere considerato l’art. 52 del decreto che obbliga i diversi organi di controllo di gestione, tra cui l’Organismo di Vigilanza, esistenti negli enti destinatari della disciplina a vigilare sull’osservanza della normativa antiriciclaggio e a comunicare le violazioni delle relative disposizioni di cui vengano a conoscenza nell’esercizio dei propri compiti o di cui abbiano altrimenti notizia. Tali obblighi di comunicazione riguardano in particolar modo le possibili infrazioni relative alle operazioni di registrazione, segnalazione e ai limiti all’uso di strumenti di pagamento e di deposito (contante, titoli al portatore, conti e libretti di risparmio anonimi o con intestazioni fittizie) e sono destinati ad avere effetto sia verso l’interno dell’Ente (titolare dell’attività o legale rappresentante) che verso l’esterno (autorità di vigilanza di settore, Ministero Economia e Finanze, Unità di Informazione Finanziaria presso la Banca d’Italia).

La lettera della norma potrebbe far ritenere sussistente in capo a tutti i suddetti organi una posizione di garanzia *ex art. 40, c. 2, c.p.* finalizzata all’impedimento dei reati in commento.

Una corretta e coerente interpretazione dovrebbe invece tenere in debito conto i differenti poteri/doveri assegnati ai diversi organi di controllo, sia dalla normativa in questione che dalle disposizioni generali dell’ordinamento (*in primis*, il codice civile). Mentre per alcuni dei suddetti organi di controllo sembrerebbe sussistere una tale posizione di garanzia - si pensi al Collegio dei Revisori dei conti di UNINT, che ha un ruolo equipollente a quanto rinvenibile in seno al Collegio sindacale nelle società di capitali - sulla base delle disposizioni civilistiche (cfr. art. 2403 C.C.), con specifico riferimento all’Organismo di Vigilanza una simile responsabilità appare del tutto incompatibile con la natura dei poteri/doveri ad esso originariamente attribuiti dalla legge.

Pertanto, dovrebbe prevalere un’interpretazione sistematica della norma che limiti il dovere di vigilanza di cui al c. 1 dell’art. 52 e le relative responsabilità all’adempimento degli obblighi informativi previsti dal c. 2 della medesima disposizione.

In altri termini, l'adempimento dei doveri di informazione a fini di antiriciclaggio deve essere commisurato ai concreti poteri di vigilanza spettanti a ciascuno degli organi di controllo contemplati dal comma 1 dell'art. 52, nell'ambito dell'Ente di appartenenza che sia destinatario della normativa.

Ne deriva, che il dovere di informativa dell'Organismo di Vigilanza non può che essere parametrato alla funzione, prevista dall'art. 6, c. 1, lett. b) del decreto 231, di vigilare sul funzionamento e sull'osservanza dei modelli e, con specifico riferimento all'antiriciclaggio, di comunicare quelle violazioni di cui venga a conoscenza nell'esercizio delle proprie funzioni o nelle ipotesi in cui ne abbia comunque notizia (es. su segnalazione di dipendenti o altri organi dell'Ente). Tale ultima previsione risulta, d'altra parte, coerente con gli obblighi di informazione stabiliti dalla legge nei confronti dell'Organismo medesimo allo scopo di migliorare l'attività di pianificazione dei controlli e di vigilanza sul Modello da parte di quest'ultimo (art. 6, c. 2, lett. d).

Tale chiave di lettura, senza riconoscere una posizione di garanzia, in assenza di effettivi poteri impeditivi dell'Organismo di Vigilanza rispetto alle fattispecie di reato in esame, viene completata dalla sanzione penale della reclusione fino a 1 anno e della multa da 100 a 1000 euro in caso di mancato adempimento dei suddetti obblighi informativi (art. 55, c. 5).

Vale la pena sottolineare che quello in esame è l'unico caso in cui il legislatore abbia espressamente disciplinato una specifica fattispecie di reato a carico dell'OdV (reato omissivo proprio), peraltro a seguito del riconoscimento di una atipica attività a rilevanza esterna dello stesso.

La responsabilità amministrativa dell'Ente per i reati previsti dagli art. 648, 648-*bis* e 648-*ter*, c.p. è limitata alle ipotesi in cui il reato sia commesso nell'interesse o a vantaggio dell'Ente medesimo.

Considerato che le fattispecie delittuose in questione possono essere realizzate da chiunque (c.d. reati comuni), si dovrebbe ritenere che la ricorrenza del requisito oggettivo dell'interesse o vantaggio vada escluso ogni qual volta non vi sia attinenza tra la condotta incriminata e l'attività esercitata dall'Ente.

Tale attinenza, ad esempio, potrebbe ravvisarsi nell'ipotesi di acquisto di beni produttivi provenienti da un delitto di furto, ovvero nel caso di utilizzazione di capitali illeciti per l'aggiudicazione di un appalto, ecc. Viceversa, non è ravvisabile l'interesse o il vantaggio per l'Ente nell'ipotesi in cui l'apicale o il dipendente acquistino beni che non abbiano alcun legame con l'esercizio dell'impresa in cui operano. Lo stesso può dirsi per l'impiego di capitali in attività economiche o finanziarie che esorbitano rispetto all'oggetto sociale.

Peraltro, anche nel caso in cui l'oggetto materiale della condotta di ricettazione o di riciclaggio, ovvero l'attività economica o finanziaria nel caso del reato ex art. 648-*ter* c.p, siano pertinenti rispetto alla specifica attività d'impresa, occorre pur sempre un accertamento in concreto

da parte del giudice, da condurre caso per caso, circa la sussistenza dell'interesse o del vantaggio per l'Ente.

La responsabilità diretta dell'Ente è collegata alla commissione dei reati elencati dall'art. 10 Legge 146/2006, richiamato nell'art. 25-*octies* del d.lgs. 231/2001 quando tali reati abbiano altresì la natura di reati transnazionali.

Prima di esaminare i reati di cui all'art. 10 (che vanno dall'associazione per delinquere al riciclaggio, dai reati concernenti il traffico di migranti a quelli di intralcio della giustizia), è preliminare individuare la nozione di **reato transnazionale**, poiché soltanto se caratterizzati in tale peculiare modo, i reati in discorso possono costituire il presupposto per la responsabilità diretta dell'Ente.

La nozione di reato transnazionale (mai presente prima della Legge 146/06 nel nostro ordinamento) è dettata in via tassativa dall'art. 3 Legge cit. secondo cui: *“ai fini della presente legge si considera reato transnazionale il reato punito con la pena della reclusione non inferiore nel massimo a quattro anni, qualora sia coinvolto un gruppo criminale organizzato, nonché:*

1. sia commesso in più di uno Stato;
2. ovvero sia commesso in uno Stato, ma una parte sostanziale della sua preparazione, pianificazione, direzione o controllo avvenga in un altro Stato;
3. ovvero sia commesso in uno Stato, ma in esso sia implicato un gruppo criminale organizzato impegnato in attività criminali in più di uno Stato;
4. ovvero sia commesso in uno Stato, ma abbia effetti sostanziali in un altro Stato.

Necessario per un quadro non approssimato della definizione di reato transnazionale anche il disposto dell'art. 4 Legge 146/2006, che contempla una circostanza aggravante *“per i reati puniti con la pena della reclusione non inferiore nel massimo a quattro anni nella commissione dei quali abbia dato il suo contributo un gruppo criminale organizzato impegnato in attività criminali in più di uno Stato”*.

La nozione di reato transnazionale dipende, dunque, dal concorrere di tre requisiti dettati dal primo comma dell'art. 3: due di essi (indicati nella prima parte del primo comma) attengono rispettivamente alla gravità del reato (reclusione 1 – edittale – non inferiore nel massimo a quattro anni) e a una componente soggettiva (*“qualora sia coinvolto un gruppo criminale organizzato”*); il terzo requisito (definito in dottrina *“transnazionalità in senso stretto”*) è integrato, alternativamente, da uno dei caratteri definiti nelle lettere da a) a d) del medesimo primo comma.

L'impiego dei termini "coinvolto" e "implicato" nel primo comma dell'art. 3, soprattutto se lo si compara con l'uso della formula "nella commissione dei quali [reati] abbia dato il suo contributo un gruppo criminale organizzato impegnato in attività criminali in più di uno Stato", suggerisce, di fronte allo scadente tecnicismo della redazione delle norme, un'interpretazione nella quale il valore da attribuire al termine definitorio "coinvolto" (così come a "implicato") allude a una situazione che non realizza la fattispecie di concorso di persone nel reato e neppure quella di favoreggiamento reale o personale, bensì a un contesto nel quale il vantaggio, il profitto, l'utilità, l'interesse del fatto di reato si riverberano a favore del gruppo criminale organizzato. Siffatta lettura permette, infatti, di mantenere distinto il criterio adottato con riguardo all'aggravante, dove il "contributo alla commissione" del reato sembra designare una situazione nella quale uno dei partecipi al gruppo criminale organizzato ha posto in essere almeno una frazione della condotta tipica del reato medesimo.

Combinando questi parametri con quelli indicati dall'art. 10 Legge 146/2006 (disposizione che, come detto, stabilisce la responsabilità diretta dell'Ente), si deve ritenere che la responsabilità diretta dell'Ente (nel caso di specie di UNINT) trova il suo presupposto nella circostanza che un soggetto dell'Ente abbia commesso uno dei reati indicati dall'art. 10 quando tale reato abbia il carattere della transnazionalità come definita dall'art. 3 Legge cit.: in altri e più specifici termini che il reato di riciclaggio abbia un riverbero a favore del gruppo organizzato criminale e che il reato sia stato commesso in uno dei contesti alternativi indicati nelle lettere da a) a d) dell'art. 3 c..1 Legge 146/2006, ferma restando la necessaria consapevolezza (anche nella forma della eventualità) da parte dell'esponente dell'Ente del carattere transnazionale del fatto.

1.1. - Ricettazione (art. 648 c.p.)

Fuori dalle ipotesi di concorso di persone nel reato, è punito "*chi, al fine di procurare a sé o ad altri un profitto, acquista, riceve od occulta denaro o cose provenienti da un qualsiasi delitto, o comunque si intromette nel farle acquistare, ricevere od occultare*".

È comminata una pena ridotta ove il fatto sia di particolare tenuità, nonché la norma specifica che quanto stabilito dal predetto articolo trova applicazione anche nelle ipotesi in cui "*l'autore del delitto, da cui il denaro o le cose provengono, non è imputabile o non è punibile, ovvero quando manchi una condizione di procedibilità*".

Oltre alle condotte materiali tipizzate e descritte consistenti nell'acquisto, la ricezione o l'occultamento dei beni di provenienza delittuosa, la norma persegue anche la mera mediazione dell'agente indipendentemente dal raggiungimento dello scopo.

È richiesto in capo al soggetto attivo lo specifico scopo di trarre, dalla consumazione del reato, una qualsivoglia forma di profitto, tendenzialmente di natura economica, per sé o per terzi.

Oggetto del materiale della ricettazione può essere il denaro o ogni altra cosa, mobile o immobile.

1.2. - Riciclaggio (art. 648 bis c.p.)

Il delitto sanziona, fuori dalle ipotesi di concorso di persone nel reato, *“chiunque sostituisce o trasferisce denaro, beni o altre utilità provenienti da delitto non colposo, ovvero compie in relazione ad essi altre operazioni, in modo da ostacolare l'identificazione della loro provenienza delittuosa”*.

La pena è aggravata se il fatto è commesso durante l'esercizio di una attività professionale, mentre è diminuita se il reato presupposto prevede la pena della reclusione inferiore nel massimo a cinque anni.

Trova, altresì, applicazione il medesimo precetto stabilito per il delitto di ricettazione, ovvero la punibilità per riciclaggio non è esclusa se *“l'autore del delitto, da cui il denaro o le cose provengono, non è imputabile o non è punibile ovvero quando manchi una condizione di procedibilità”*.

Tutte le condotte tipizzate hanno un requisito comune perché devono essere realizzate in modo da ostacolare l'identificazione della provenienza delittuosa del loro oggetto; la prova dell'idoneità delle condotte a raggiungere lo scopo, trattandosi di un reato di mera condotta e non di evento, è sufficiente per integrare il delitto in esame senza dovere accertare l'effettiva dissimulazione.

1.3. - Impiego di denaro, beni o utilità di provenienza illecita (art. 648 ter c.p.)

Fuori dalle ipotesi di concorso di persone nel reato e dei casi previsti dagli articoli 648 e 648-bis c.p., è punito *“chiunque impiega in attività economiche o finanziarie denaro, beni o altre utilità provenienti da delitto”*.

La pena prevista per detto reato è aumentata o diminuita nelle medesime ipotesi di cui all'art. 648-bis c.p., nonché si applica il disposto di cui all'art. 648, ultimo comma, c.p. ovvero la punibilità per il reato di impiego di denaro, beni o altra utilità di illecita provenienza anche qualora *“l'autore del delitto, da cui il denaro o le cose provengono, non è imputabile o non è punibile ovvero quando manchi una condizione di procedibilità”*.

Con riferimento al reato di riciclaggio, sussiste tra le due fattispecie un rapporto di specialità, in ragione del quale non solo il delitto ex art. 648-ter si applica in via sussidiaria rispetto a quello di riciclaggio, ma soprattutto si differenzia in relazione alla volontà dell'agente di perseguire lo scopo di occultare la provenienza delittuosa tramite il reimpiego dei proventi illeciti in una lecita attività.

Questa figura di reato costituisce l'ultima fase di un "ciclo criminoso" e consiste nell'impiego dei proventi di origine delittuosi esclusivamente in attività (e, quindi, non in singoli affari) economiche o finanziarie (ovvero per la produzione e la circolazione di beni o servizi o la circolazione di denaro o di valori mobiliari purché non sia prevalente l'aspetto intellettuale).

1.4. Autoriciclaggio (art. 648-ter1 c.p.)

L'art. 648-ter1, introdotto dall'art. 3, comma 3, della L. 15 dicembre 2014, n. 186, recita: "*si applica la pena della reclusione da due a otto anni e della multa da 5.000 a 25.000 euro a chiunque, avendo commesso o concorso a commettere un delitto non colposo, impiega, sostituisce, trasferisce, in attività economiche, finanziarie, imprenditoriali o speculative, il denaro, i beni o le altre utilità provenienti dalla commissione di tale delitto, in modo da ostacolare concretamente l'identificazione della loro provenienza delittuosa*".

La condotta di "impiego" consiste nella re-immissione del provento delittuoso nel circuito economico, mentre il "trasferimento" e la "sostituzione" alludono a comportamenti che causino un mutamento della titolarità del bene o che ne determinino un utilizzo non più personale.

L'oggetto materiale è costituito dal denaro, beni o altre utilità provenienti da delitto non colposo.

Al quarto comma viene prevista una causa di non punibilità allorché l'agente destini il denaro, i beni o le altre utilità provenienti dal reato presupposto "*alla mera utilizzazione o al godimento personale*".

La norma, inoltre, prevede una diversificazione del trattamento sanzionatorio in relazione alla gravità del fatto. In particolare:

- ai sensi del secondo comma, si applica la pena della reclusione da uno a quattro anni e della multa da 2.500 a 12.500 euro se il denaro, i beni e le altre utilità provengono dalla commissione di un delitto non colposo punito con la pena della reclusione inferiore nel massimo a cinque anni;

- ai sensi del terzo comma, si applica in ogni caso, e dunque anche nell'ipotesi da ultimo citata, la pena della reclusione da due a cinque anni e della multa da euro 5.000 a euro 25.000 se il denaro, i beni e le altre utilità provengono da un delitto commesso avvalendosi delle condizioni previste dall'art. 416-*bis* c.p., o con la finalità di agevolare l'attività delle associazioni previste dal medesimo art. 416-*bis* c.p.;

- ai sensi del quinto comma, la pena è aumentata se i fatti sono commessi nell'esercizio di attività bancaria, finanziaria o altra attività professionale;

- ai sensi del sesto comma, la pena è diminuita fino alla metà se il colpevole si sia efficacemente adoperato per evitare che le condotte siano portate a conseguenze ulteriori o per assicurare le prove del reato e l'individuazione dei beni provenienti da reato;

Anche per il reato in questione, come già per il riciclaggio e il reimpiego, si applica il disposto di cui all'art. 648, ultimo comma, c.p.: la condotta è punibile anche qualora *“l'autore del delitto, da cui il denaro o le cose provengono, non è imputabile o non è punibile ovvero quando manchi una condizione di procedibilità”*.

1.5. - Trattamento sanzionatorio per le fattispecie di cui all'art. 25 *octies* del Decreto.

Con riferimento ai delitti sopra analizzati, ove venisse accertata la responsabilità dell'Ente, sono comminate in suo confronto le seguenti sanzioni:

- in relazione ai reati di cui agli articoli 648, 648-*bis* e 648-*ter* e 648 *ter I* del codice penale, si applica all'Ente la sanzione pecuniaria da 200 a 800 quote;
- nel caso in cui il denaro, i beni o le altre utilità provengono da delitto per il quale è stabilita la pena della reclusione superiore nel massimo a cinque anni si applica la sanzione pecuniaria da 400 a 1000 quote;
- nei casi di condanna per uno dei delitti in esame si applicano all'Ente le sanzioni interdittive previste dall'articolo 9, comma 2 del Decreto⁸ per una durata non superiore a due anni.

2. - Aree a rischio

⁸ Cfr. si rinvia al paragrafo 1.3 della Parte Generale del Modello, dedicato alle sanzioni interdittive a carico dell'Ente conseguenti all'accertamento dell'illecito.

In relazione ai reati oggetto della presente Parte Speciale ed alle attività svolte da UNINT sono stati individuati i seguenti processi sensibili:

- **Autorizzazione disposizioni di pagamento**
- **Gestioni acquisti**

Si riporta una esemplificazione delle possibili modalità di commissione dei reati in esame all'interno dell'Ateneo:

- Il reato di Riciclaggio (art. 648-*bis* c.p.) potrebbe realizzarsi, ove fosse sostituito o trasferito denaro, beni o altre utilità provenienti da delitto non colposo, ovvero compiute in relazione ad essi altre operazioni, in modo da ostacolare l'identificazione della loro provenienza delittuosa.
- Il reato di Impiego di denaro, beni o altre utilità di provenienza illecita (art. 648-*ter* c.p.) si perfeziona con l'impiego in attività economiche o finanziarie denaro, beni o altre utilità di provenienza delittuosa.
- Il reato di Autoriciclaggio (art. 648-*ter*.1 c.p.) potrebbe verificarsi nell'ipotesi in cui, a seguito della commissione di delitti non colposi (anche estranei a quelli inclusi nel d.lgs. 231/2001), ad esempio i reati tributari in materia dichiarativa o la truffa, il profitto conseguito sia impiegato in modo tale da occultarne la provenienza illecita.
- Il reato di Ricettazione (art. 648 c.p.) potrebbe configurarsi laddove un dipendente dell'Ente, al fine di procurare per lo stesso Ente un profitto, acquistasse, ricevesse od occultasse denaro o cose provenienti da un qualunque delitto ovvero si intromettesse a tal fine.

Da quanto appena descritto appare evidente che il rischio di commissione di reati contro la Pubblica Amministrazione è strettamente correlato alle seguenti **aree di attività**:

- **didattica**
- **gestione incassi studenti;**
- **gestione acquisti;**
- **rimborso note spese/trasferte**

Sebbene quelle precedentemente individuate siano le aree di attività maggiormente esposte a rischio commissione dei reati indicati nella presente Parte Speciale, a titolo esemplificativo ma non esaustivo, si indicano possibili modalità di commissione del reato nella realtà d'Ateneo che possono riguardare potenzialmente **tutte le aree di attività** all'interno di UNINT:

- sostituzione, trasferimento o impiego in attività economiche o finanziarie o imprenditoriali o speculative di denaro, beni o altre utilità provenienti da un delitto non colposo in modo da ostacolare concretamente l'identificazione della provenienza delittuosa (art. 648-ter l. c.p.);

- trasferimento su conto *off shore* di somme derivanti da violazioni delle norme tributarie penalmente rilevanti, come false fatturazioni, frodi fiscali, omesso versamento IVA ecc.;

- acquisto tramite soggetti fiduciari di strumenti finanziari;

- trasferimento delle provviste su conti correnti intestati ad altri soggetti con causale non veritiera;

- sostituzione, trasferimento o impiego, con modalità tali da ostacolare concretamente l'identificazione della provenienza delittuosa della provvista, del profitto illecito derivante da delitti non colposi, come ad esempio il delitto di attività organizzate per il traffico illecito di rifiuti o quello di combustione illecita di rifiuti;

- Impiegare in attività economiche o finanziarie denaro, beni o altre utilità provenienti da delitto, ad esempio gestendo impianti i cui *iter* di sviluppo e/o autorizzativi siano stati realizzati anche commettendo delitti, o utilizzando beni (quali materiali da costruzione, ecc.) di origine delittuosa.

In relazione ai reati sopra esplicitati, le aree ritenute più specificatamente a rischio risultano essere, dunque, ai fini della presente Parte Speciale, le operazioni finanziarie o commerciali poste in essere con: persone fisiche e giuridiche residenti nei Paesi a rischio individuati nelle c.d. "Liste Paesi" e/o con persone fisiche o giuridiche collegate reati di criminalità organizzata transnazionale, ricettazione, riciclaggio, impiego di denaro beni o utilità di provenienza illecita riportati nelle c.d. "Liste Nominative", entrambe rinvenibili nel sito internet dell'UIF o pubblicate da altri organismi nazionali e/o internazionali riconosciuti; o società controllate direttamente o indirettamente dai soggetti sopraindicati o da soggetti a rischio reati di cui alla presente Parte speciale.

Si richiamano, in particolar modo, le operazioni svolte nell'ambito di attività di approvvigionamento o attività di *merger & acquisition* internazionale, che possono originare flussi finanziari diretti verso Paesi esteri.

2.1. – Alcune osservazioni in tema di autoriciclaggio

L'introduzione nel nostro ordinamento del reato di autoriciclaggio tra i reati presupposto sanzionati ai sensi del d. lgs. n. 231/2001 estende le aree di responsabilità amministrativa per gli Enti.

La struttura della norma è tale che ingenerare dubbi interpretativi che si riflettono sulla portata degli adempimenti da realizzare per garantire l'adeguatezza del Modello rispetto al reato in questione.

Il problema si pone con riferimento alla necessità (o meno) di considerare, tra i reati idonei a configurare la responsabilità dell'Ente *ex* Decreto 231, non solo l'autoriciclaggio, quale figura criminosa determinata ed esclusiva, ma anche i reati presupposto dell'autoriciclaggio, ovvero quei reati - il cui ambito è evidentemente indeterminato - dalla cui commissione provengono i beni oggetto delle condotte di autoriciclaggio.

L'intento del legislatore, fin dall'adozione originaria del d. lgs. n. 231/2001, è stato quello di configurare la responsabilità amministrativa dell'Ente derivante da reati con riferimento ad un catalogo determinato di fattispecie criminose, incrementato di volta in volta attraverso i successivi interventi legislativi. Ciò in ossequio al principio di tassatività.

Un problema di analoga natura si è posto con riferimento alle fattispecie di reati associativi (inclusi nel catalogo dei reati 231 dall'art. 24-*ter*), anch'essi, a causa della loro struttura "aperta", idonei ad allargare il campo ad altre fattispecie criminose (i c.d. "reati scopo").

Sul punto (come rilevato nella Parte Speciale del presente Modello relativa ai reati associativi) è intervenuta la Corte di Cassazione circoscrivendo l'operatività dell'art. 24-*ter* nel senso di negare la possibilità di attrarre indirettamente alla responsabilità *ex* 231 i delitti-scopo del reato associativo; a ragionare diversamente, infatti, *"la norma incriminatrice di cui all'art. 416 c.p. si trasformerebbe, in violazione del principio di tassatività del sistema sanzionatorio contemplato dal D.Lgs. n. 231 del 2001, in una disposizione 'aperta', dal contenuto elastico, potenzialmente idoneo a ricomprendere nel novero dei reati-presupposto qualsiasi fattispecie di reato, con il pericolo di un'ingiustificata dilatazione dell'area di potenziale responsabilità dell'ente collettivo, i cui organi direttivi, peraltro, verrebbero in tal modo costretti ad adottare su basi di assoluta incertezza e nella totale assenza di oggettivi criteri di riferimento, i modelli di organizzazione e di gestione previsti dal citato d.lgs., art. 6, scomprendone, di fatto, ogni efficacia in relazione agli auspicati fini di prevenzione"* (Cass. pen., Sez. VI, 20 dicembre 2013, n. 3635).

Pertanto, se pure, in ossequio al principio di tassatività non può pretendersi che l'Università sia costretta ad adottare nel Modello contromisure idonee ad impedire od ostacolare la commissione di un numero indiscriminato di reati, nondimeno, nell'ottica - che ispira la disciplina introdotta dal Decreto 231 - di prevenzione delle condotte criminali che trovano occasione di realizzarsi nell'ambito di attività delle persone giuridiche, si ritiene che la funzione del Modello di organizzazione e di

gestione possa utilmente essere rivolta anche alla prevenzione di taluni reati presupposto dell'autoriciclaggio.

L'introduzione dei reati di riciclaggio nel catalogo dei reati 231 è sintomatica della volontà del legislatore di neutralizzare gli sviluppi economici del reato presupposto compiuto a monte dal reo evitando che le condotte di riciclaggio o reimpiego dei beni derivanti da reato possano essere svolte per mezzo o attraverso la copertura di una persona giuridica.

Con l'inserimento nel decreto della nuova fattispecie di autoriciclaggio si è inteso rivolgere l'attenzione ai fenomeni criminosi nei quali i reati presupposto delle condotte di riciclaggio o reimpiego siano, per così dire, "endogeni" allo stesso Ente, ovvero compiuti - nell'interesse o a vantaggio dell'Ente - da quelle stesse persone fisiche che si renderanno responsabili - sempre, naturalmente, nell'interesse o a vantaggio dell'Ente - delle condotte di autoriciclaggio incriminate dall'art. 648-ter1.

Compiendo un'analisi dell'attività dell'Università e delle possibili criticità emergenti nella descritta ottica di individuazione e perimetrazione delle ulteriori aree di rischio derivanti dall'introduzione del delitto di autoriciclaggio, l'attenzione deve essere rivolta primariamente ai reati capaci di generare flussi di denaro, quali anche i reati tributari, in quanto ritenuti capaci di fungere da reato fonte dei detti proventi.

Di seguito è stata riportata la **matrice dei rischi** nella quale è espressa la correlazione tra la probabilità di verificazione del reato presupposto e l'impatto che lo stesso avrebbe per UNINT (a tal proposito si rinvia alla nota metodologica, relativa alla mappatura dei processi e delle attività sensibili e dei rischi ad essi relativi, di cui al paragrafo 10 della Parte generale del presente Modello.

C o d .	Reati di ricettazione, riciclaggio, impiego di denaro, beni o utilità di provenienza illecita ed auto riciclaggio	CdA	Giunta Esecutiva	Presidente CdA	Rettore	Senato accad.	Consiglio di Facoltà	Consiglio corso di laurea	Direttore Amm.vo	Personale tecnico amm.vo preposto alla funzione
3	Fattispecie selezionate in premessa	Prob. 1 Imp. 3 3	Prob. 1 Imp. 3 3	Prob. 1 Imp. 3 3	Prob. 0 Imp. 3 0	Prob. 0 Imp. 3 0	Prob. 0 Imp. 3 0	Prob. 0 Imp. 3 0	Prob. 1 Imp. 3 3	Prob. 1 Imp. 3 3

SISTEMI DI PREVENZIONE:

3. - Destinatari della presente Parte Speciale

La presente Parte Speciale si riferisce a comportamenti posti in essere dagli operatori nelle aree di attività a rischio, nonché da Collaboratori Esterni e *Partners*, come già definiti nella Parte Generale.

Per poter rendere efficace tale Sezione, occorre che tutti i Destinatari sopra individuati siano precisamente consapevoli della valenza dei comportamenti censurati e che, quindi, adottino regole di condotta conformi a quanto prescritto dalla stessa, al fine di impedire il verificarsi dei reati previsti nel Decreto.

4- Protocolli preventivi

L'Ente, al fine di prevenire e mitigare il rischio di commissione dei reati in esame, prescrive una serie di adempimenti, coerenti con la normativa antiriciclaggio, posti a carico del personale, collaboratori, organi sociali e terze parti coinvolti nei processi ritenuti sensibili; nello specifico:

- obbligo di rispettare i limiti prescritti dalla normativa in materia di antiriciclaggio per i pagamenti/incassi in contanti;
- divieto di trasferimento, anche frazionato, di denaro contante o di libretti di deposito bancari o postali al portatore o di titoli al portatore (assegni, vaglia postali, certificati di deposito, ecc.) in euro o in valuta estera, effettuato a qualsiasi titolo tra soggetti diversi quando il valore dell'operazione è pari o superiore a Euro 1.000. Il trasferimento può tuttavia essere eseguito per il tramite di banche, istituti di moneta elettronica e Poste Italiane S.p.A.
- obbligo di effettuare tempestive comunicazioni delle possibili violazioni degli obblighi in tema di antiriciclaggio agli Organi interni all'Università e all'OdV;
- monitoraggio dei flussi finanziari universitari in entrata ed in uscita, con particolare attenzione alla regolarità degli incassi e dei pagamenti e dalla corrispondenza tra destinatari/ordinanti dei pagamenti e controparti contrattuali coinvolte nella transazione;
- formazione ed informazione, in materia di riciclaggio, del personale coinvolto nei processi sensibili al fine di garantire la conoscenza della normativa vigente e le modalità operative interne di applicazione degli obblighi di legge e di gestione delle operazioni sospette;
- divieto di intrattenere rapporti commerciali e contrattuali con soggetti di cui si conosca o si sospetti l'appartenenza ad organizzazioni criminali o svolgano attività illecite (ricettazione, riciclaggio, terrorismo, ecc.) o che comunque presentino comportamenti non trasparenti e non improntati al rispetto delle norme di legge;

- la selezione dei soggetti con cui intrattenere rapporti commerciali e contrattuali, quali fornitori, consulenti, partner, avviene secondo una comparazione obiettiva e trasparente delle offerte basata su criteri oggettivi documentabili;
- nei contratti stipulati con i fornitori, consulenti e partner viene inserita una specifica clausola con la quale dichiarano di essere a conoscenza dei principi etici e comportamentali osservati dall'Ente e dei principi contenuti nel presente Modello e si impegnano al loro rispetto. In caso di mancato rispetto di detti principi viene prevista l'applicazione di una penale o, a seconda della gravità, la risoluzione del contratto.

5- Principi generali di comportamento

Obiettivo della presente Parte speciale è che tali soggetti si attengano, nella misura in cui gli stessi siano coinvolti nello svolgimento delle attività rientranti nelle c.d. Aree a Rischio e in considerazione della diversa posizione e dei diversi obblighi che ciascuno di essi assume nei confronti dell'Università, a regole di condotta conformi a quanto prescritto nella medesima Parte speciale, al fine di prevenire ed impedire il verificarsi dei reati di criminalità organizzata, transnazionale, ricettazione, riciclaggio, impiego di denaro, beni o utilità di provenienza illecita.

Ai Collaboratori esterni e ai *Partners* deve essere resa nota l'adozione del Modello, del Codice Etico e del Piano Triennale di Prevenzione della Corruzione e Trasparenza da parte di UNINT.

La presente Parte speciale dispone a carico degli Esponenti di UNINT, dei Collaboratori esterni e dei *Partners* e parti terze tutte, in considerazione delle diverse posizioni e dei diversi obblighi che ciascuno di essi assume nei confronti dell'Università nell'ambito dell'espletamento delle attività considerate a rischio, di attenersi ai seguenti principi generali di condotta.

Ai soggetti coinvolti nelle Aree considerate a rischio UNINT fa **obbligo** di:

- non compiere atti tali da integrare le fattispecie di reato esaminate nella presente Parte Speciale e sanzionate dall'art. 25-*octies* del Decreto Legislativo o che, pur non rientrando nelle ipotesi criminose sopra delineate, possa in astratto diventarlo;
- improntare il proprio comportamento a principi di correttezza e trasparenza nel rispetto della normativa vigente in materia di antiriciclaggio;
- rispettare i principi generali di comportamento previsti dal Codice Etico e le disposizioni interne previste dal presente Modello, dal Piano Triennale di Prevenzione della Corruzione e Trasparenza, dalle procedure o comunicate tramite apposite circolari che disciplinano le attività di incasso e pagamento;

- privilegiare modalità di incasso e di pagamento che consentano la tracciabilità delle singole operazioni e, ove ciò non sia possibile, registrare tempestivamente le operazioni effettuate e garantirne la documentabilità.

E' fatto espresso **divieto** a carico dei predetti Destinatari di:

1. porre in essere, collaborare o dare causa alla realizzazione di comportamenti tali da integrare i reati di criminalità organizzata transnazionale, ricettazione, riciclaggio, impiego di denaro beni o utilità di provenienza illecita ed autoriciclaggio;
2. porre in essere, collaborare o dare causa alla realizzazione di comportamenti che, sebbene risultino tali da non costituire di per sé fattispecie di reato rientranti tra quelle sopra considerate, possano potenzialmente diventarlo;
3. utilizzare anche occasionalmente l'Università o una sua unità organizzativa allo scopo di consentire o agevolare la commissione dei reati di cui alla presente Parte speciale;
4. utilizzare strumenti anonimi per il compimento di operazioni di trasferimento di importi rilevanti;
5. intrattenere rapporti commerciali con fornitori, consulenti e partner che compiono o si sospetti che possano compiere attività contrarie alle normative vigenti;
6. effettuare elargizioni in denaro a individui, società od organizzazioni anche solo sospettate di svolgere attività illecite, in particolare attività terroristiche o sovversive dell'ordine pubblico.

Con particolare riferimento al reato di autoriciclaggio, nella prospettiva di rendere il Modello il più possibile adeguato ad assolvere la propria funzione di prevenzione, si ritiene che i principi di comportamento sopra indicati con riferimento ai rischi di verifica dei reati di riciclaggio (principi di comportamento senz'altro idonei a dispiegare efficacia anche nei confronti dei rischi di verifica del reato di autoriciclaggio) debbano essere integrati con ulteriori presidi organizzativi e gestori, indirizzati alla prevenzione del rischio di commissione dei reati tributari commessi da esponenti nell'interesse o a vantaggio dell'Ateneo. Ciò, dunque, con la finalità indiretta di evitare il rischio che il denaro, i beni o le altre attività derivanti dalla commissione di reati tributari compiuti da esponenti (apicali o sottoposti all'altrui vigilanza) possa dar luogo alla realizzazione delle condotte di riciclaggio o reimpiego da parte degli stessi soggetti che hanno commesso o concorso a commettere i reati presupposti.

Con riferimento ai reati tributari in materia di dichiarazioni (d. lgs. n. 74/2000, titolo II, capo I) occorrerà fare riferimento ai principi di comportamento previsti nella Parte Speciale del Modello

dedicata ai reati societari di cui all'art. 25-ter del Decreto, con particolare riferimento alle norme di condotta riguardanti la redazione delle scritture contabili, dei bilanci e delle altre comunicazioni sociali. E' evidente, infatti, la stretta interdipendenza esistente tra la corretta rappresentazione contabile dei fatti di gestione e la veridicità e fedeltà delle dichiarazioni fiscali.

Le stesse norme comportamentali elencate nella Parte speciale relativa ai reati societari potranno risultare efficaci in funzione preventiva anche con riferimento al rischio di verifica dei reati attinenti l'emissione e la tenuta della documentazione fiscale (artt. 8, 9 e 10 d. lgs. n. 74/2000). Tali presidi possono utilmente essere integrati, con specifico riferimento al reato di emissione e di utilizzazione di fatture o altri documenti per operazioni inesistenti, con le norme di comportamento previste nella Parte speciale del Modello per i reati di corruzione di cui all'art. 25 del Decreto. Ciò con riferimento al rischio che le condotte corruttive ivi descritte possano estrinsecarsi attraverso il ricorso a false fatturazioni.

Con riferimento ai reati di omesso pagamento di imposte (artt. 10-bis, 10-ter, 10-quater e 11 d. lgs. n. 74/2000) i principi di comportamento da osservare saranno da individuare tra quelli, contenuti nella Parte Speciale relativa ai reati societari, posti a presidio del rispetto delle scadenze contabili e dei rapporti con gli istituti di credito.

6. - Principi di attuazione dei comportamenti prescritti

Si indicano qui di seguito i principi procedurali che in relazione ad ogni singola Area a Rischio gli Esponenti sono tenuti a rispettare e che, ove opportuno, potranno essere implementati in specifiche procedure interne all'Ateneo ovvero oggetto di comunicazione da parte dell'Organismo di Vigilanza:

1. verifica dell'attendibilità commerciale e professionale dei Fornitori, Collaboratori esterni e *Partner* commerciali/finanziari, sulla base di alcuni indici rilevanti (es. dati pregiudizievoli pubblici – protesti, procedure concorsuali – o acquisizione di informazioni commerciali sui soci e sugli amministratori tramite società specializzate; entità del prezzo sproporzionata rispetto ai valori medi di mercato; coinvolgimento di “persone politicamente esposte”, come definite all'art. 1 dell'Allegato tecnico del d. lgs. 21 novembre 2007, n. 231, di attuazione della direttiva 2005/60/CE);
2. verifica che Fornitori, Clienti e *Partner* non abbiano sede o residenza ovvero qualsiasi collegamento con paesi considerati come non cooperativi dal Gruppo di Azione Finanziaria contro il riciclaggio di denaro (GAFI);
3. effettuazione di specifici e periodici controlli nei rapporti instaurati con soggetti esterni all'Università (Fornitori, Clienti o *Partner*) allorché la sede legale della società controparte sia stabilita in paesi considerati come non cooperativi dal Gruppo di Azione Finanziaria contro il

riciclaggio di denaro (GAFI), nonché in presenza di eventuali schermi societari e strutture fiduciarie utilizzate per eventuali operazioni straordinarie;

4. verifica della regolarità dei pagamenti, con riferimento alla piena coincidenza tra destinatari/ordinanti dei pagamenti e controparti effettivamente coinvolte nelle transazioni;

5. controlli formali e sostanziali dei flussi finanziari dell'ente, con riferimento ai pagamenti verso terzi. Tali controlli devono tener conto della sede legale della società controparte (ad es. paradisi fiscali, Paesi a rischio terrorismo, ecc.), degli Istituti di credito utilizzati (sede legale delle banche coinvolte nelle operazioni e Istituti che non hanno insediamenti fisici in alcun Paese) e di eventuali schermi societari e strutture fiduciarie utilizzate per transazioni o operazioni straordinarie;

6. verifiche sulla Tesoreria (rispetto delle soglie per i pagamenti per contanti, eventuale utilizzo di libretti al portatore o anonimi per la gestione della liquidità, ecc.);

7. previsione di regole disciplinari in materia di prevenzione dei fenomeni di riciclaggio;

8. verifica dei criteri di selezione, stipulazione ed esecuzione di accordi/*joint-venture* con altre imprese per la realizzazione di investimenti. Trasparenza e tracciabilità degli accordi/*joint-venture* con altre imprese per la realizzazione di investimenti;

9. verifica della congruità economica di eventuali investimenti effettuati in *joint venture* (rispetto dei prezzi medi di mercato, utilizzo di professionisti di fiducia per le operazioni di *due diligence*);

10. eventuale adozione di adeguati programmi di formazione del personale ritenuto esposto al rischio di riciclaggio.

7. Controlli dell'Organismo di Vigilanza

In riferimento ai reati in esame, l'OdV ha il compito di monitorare il rispetto degli obblighi e dei divieti impartiti al personale interno coinvolto nei processi sensibili effettuando verifiche periodiche sui movimenti finanziari dell'Ateneo e sulla corretta e ordinata tenuta dei documenti attestanti le operazioni svolte.

L'OdV condurrà controlli a campione diretti a verificare da un lato la corretta applicazione delle regole di cui al presente Modello e, in particolare, delle procedure/istruzioni interne ad hoc emanate, dall'altro l'effettiva adeguatezza delle prescrizioni in essi contenute a prevenire i reati potenzialmente commissibili, proponendo o collaborando, qualora necessario, alla predisposizione delle procedure di controllo relative ai comportamenti da seguire nell'ambito delle Aree a Rischio individuate nella presente sezione della Parte speciale. In particolare, l'Organismo di Vigilanza potrà effettuare controlli a campione sulle fatture passive, selezionate anche con riferimento agli importi

più rilevanti e alle operazioni con parti correlate, verificandone la corrispondenza a prestazioni realmente eseguite, la riferibilità a un regolare contratto, la congruità nonché l'effettiva esistenza del corrispondente flusso finanziario.

L'Organismo di Vigilanza dovrà esaminare, inoltre, le segnalazioni di presunte violazioni del Modello ed effettuare gli accertamenti ritenuti necessari ed opportuni, conservando i flussi informativi ricevuti e le evidenze dei controlli eseguiti.

A tal fine, all'Organismo di Vigilanza viene garantito libero accesso a tutta la documentazione rilevante.

PARTE SPECIALE IV: REATI INFORMATICI E TRATTAMENTO ILLECITO DEI DATI

QUALI FATTISPECIE DI REATO RICHIAMATE DAL D.LGS. 231/2001

La legge 18 marzo 2008, n. 48 *“Ratifica ed esecuzione della Convenzione del Consiglio d'Europa sulla criminalità informatica, fatta a Budapest il 23 novembre 2001, e norme di adeguamento dell'ordinamento intero”* ha ampliato le fattispecie di reato che possono generare la responsabilità degli enti.

L'art. 7 del predetto provvedimento ha introdotto nel Decreto l'art. 24 - bis *“Delitti informatici e trattamento illecito di dati”*, che riconduce la responsabilità amministrativa degli enti ai reati di seguito individuati.

Art. 491 - bis c.p. Falsità in documenti informatici

“Se alcune delle falsità previste dal presente capo riguarda un documento informatico pubblico o privato, avente efficacia probatoria, si applicano le disposizioni del Capo stesso concernenti rispettivamente gli atti pubblici e le scritture private”.

La norma conferisce valenza penale alla commissione di reati di falso attraverso l'utilizzo di documenti informatici. I reati di falso richiamati sono i seguenti:

Falsità materiale commessa dal pubblico ufficiale in atti pubblici (art. 476 c.p.): *“Il pubblico ufficiale, che, nell'esercizio delle sue funzioni, forma, in tutto o in parte, un atto falso o*

altera un atto vero, è punito con la reclusione da uno a sei anni. Se la falsità concerne un atto o parte di un atto, che faccia fede fino a querela di falso, la reclusione è da tre a dieci anni”; Falsità materiale commessa dal pubblico ufficiale in certificati o autorizzazioni amministrative (art. 477 c.p.): “Il pubblico ufficiale, che, nell'esercizio delle sue funzioni, contraffà o altera certificati o autorizzazioni amministrative, ovvero, mediante contraffazione o alterazione, fa apparire adempite le condizioni richieste per la loro validità, è punito con la reclusione da sei mesi a tre anni”; Falsità materiale commessa dal pubblico ufficiale in copie autentiche di atti pubblici o privati e in attestati del contenuto di atti (art. 478 c.p.): “Il pubblico ufficiale, che, nell'esercizio delle sue funzioni, supponendo esistente un atto pubblico o privato, ne simula una copia e la rilascia in forma legale, ovvero rilascia una copia di un atto pubblico o privato diversa dall'originale, è punito con la reclusione da uno a quattro anni. Se la falsità concerne un atto o parte di un atto, che faccia fede fino a querela di falso, la reclusione è da tre a otto anni. Se la falsità è commessa dal pubblico ufficiale in un attestato sul contenuto di atti, pubblici o privati, la pena è della reclusione da uno a tre anni”; Falsità ideologica commessa dal pubblico ufficiale in atti pubblici (art. 479 c.p.): “Il pubblico ufficiale, che, ricevendo o formando un atto nell'esercizio delle sue funzioni, attesta falsamente che un fatto è stato da lui compiuto o è avvenuto alla sua presenza, o attesta come da lui ricevute dichiarazioni a lui non rese, ovvero omette o altera dichiarazioni da lui ricevute, o comunque attesta falsamente fatti dei quali l'atto è destinato a provare la verità, soggiace alle pene stabilite nell'articolo 476”; Falsità ideologica commessa dal pubblico ufficiale in certificati o autorizzazioni amministrative (art. 480 c.p.): “Il pubblico ufficiale, che, nell'esercizio delle sue funzioni, attesta falsamente, in certificati o autorizzazioni amministrative, fatti dei quali l'atto è destinato a provare la verità, è punito con la reclusione da tre mesi a due anni”; Falsità ideologica in certificati commessa da persone esercenti un servizio di pubblica necessità (art. 481 c.p.): “Chiunque, nell'esercizio di una professione sanitaria o forense, o di un altro servizio di pubblica necessità, attesta falsamente, in un certificato, fatti dei quali l'atto è destinato a provare la verità, è punito con la reclusione fino a un anno o con la multa da € 51,00 a € 516,00. Tali pene si applicano congiuntamente se il fatto è commesso a scopo di lucro”; Falsità materiale commessa da privato (art. 482 c.p.): “Se alcuno dei fatti preveduti dagli articoli 476, 477 e 478 è commesso da un privato, ovvero da un pubblico ufficiale fuori dell'esercizio delle sue funzioni, si applicano rispettivamente le pene stabilite nei detti articoli, ridotte di un terzo”; Falsità ideologica commessa dal privato in atto pubblico (art. 483 c.p.): “Chiunque attesta falsamente al pubblico ufficiale, in un atto pubblico, fatti dei quali l'atto è destinato a provare la verità, è punito con la reclusione fino a due anni. Se si tratta di false attestazioni in atti dello stato civile, la reclusione non può essere inferiore a tre mesi”; Falsità in registri e notificazioni (art. 484 c.p.):

“Chiunque, essendo per legge obbligato a fare registrazioni soggette all'ispezione dell'Autorità di pubblica sicurezza, o a fare notificazioni all'Autorità stessa circa le proprie operazioni industriali, commerciali o professionali, scrive o lascia scrivere false indicazioni è punito con la reclusione fino a sei mesi o con la multa fino a € 309,00”; Falsità in scrittura privata (art. 485 c.p.): “Chiunque, al fine di procurare a sé o ad altri un vantaggio o di recare ad altri un danno, forma, in tutto o in parte, una scrittura privata falsa, o altera una scrittura privata vera, è punito, qualora ne faccia uso o lasci che altri ne faccia uso, con la reclusione da sei mesi a tre anni. Si considerano alterazioni anche le aggiunte falsamente apposte a una scrittura vera, dopo che questa fu definitivamente formata”; Falsità in foglio firmato in bianco. Atto privato (art. 486 c.p.): “Chiunque, al fine di procurare a sé o ad altri un vantaggio o di recare ad altri un danno, abusando di un foglio firmato in bianco, del quale abbia il possesso per un titolo che importi l'obbligo o la facoltà di riempirlo, vi scrive o fa scrivere un atto privato produttivo di effetti giuridici, diverso da quello a cui era obbligato o autorizzato, è punito, se del foglio faccia uso o lasci che altri ne faccia uso, con la reclusione da sei mesi a tre anni. Si considera firmato in bianco il foglio in cui il sottoscrittore abbia lasciato bianco un qualsiasi spazio destinato a essere riempito”; Falsità in foglio firmato in bianco. Atto pubblico (art. 487 c.p.): “Il pubblico ufficiale, che, abusando di un foglio firmato in bianco, del quale abbia il possesso per ragione del suo ufficio e per un titolo che importa l'obbligo o la facoltà di riempirlo, vi scrive o vi fa scrivere un atto pubblico diverso da quello a cui era obbligato o autorizzato, soggiace alle pene rispettivamente stabilite negli articoli 479 e 480”; Altre falsità in foglio firmato in bianco. Applicabilità delle disposizioni sulle falsità materiali (art. 488 c.p.): “Ai casi di falsità su un foglio firmato in bianco diversi da quelli preveduti dai due articoli precedenti, si applicano le disposizioni sulle falsità materiali in atti pubblici o in scritture private”; Uso di atto falso (art. 489 c.p.): “Chiunque senza essere concorso nella falsità, fa uso di un atto falso soggiace alle pene stabilite negli articoli precedenti, ridotte di un terzo. Qualora si tratti di scritture private, chi commette il fatto è punibile soltanto se ha agito al fine di procurare a sé o ad altri un vantaggio o di recare ad altri un danno”; Soppressione, distruzione e occultamento di atti veri (art. 490 c.p.): “Chiunque, in tutto o in parte, distrugge, sopprime od occulta un atto pubblico o una scrittura privata veri soggiace rispettivamente alle pene stabilite negli articoli 476, 477, 482 e 485, secondo le distinzioni in essi contenute. Si applica la disposizione del capoverso dell'articolo precedente”; Copie autentiche che tengono luogo degli originali mancanti (art. 492 c.p.): “Agli effetti delle disposizioni precedenti, nella denominazione di “atti pubblici” e di “scritture private” sono compresi gli atti originali e le copie autentiche di essi, quando a norma di legge tengano luogo degli originali mancanti”; Falsità commesse da pubblici impiegati incaricati di un pubblico servizio (art. 493 c.p.): “Le disposizioni degli articoli

precedenti sulle falsità commesse da pubblici ufficiali si applicano altresì agli impiegati dello Stato, o di un altro Ente pubblico, incaricati di un pubblico servizio relativamente agli atti che essi redigono nell'esercizio delle loro attribuzioni”.

1. - Delitti informatici e illecito trattamento dei dati

Per quanto concerne la presente Parte Speciale, si provvede qui di seguito a fornire una breve descrizione dei reati in essa contemplati, indicati nell'art. 24-*bis* del Decreto, articolo introdotto dall'art. 7 della legge 18 marzo 2008, n. 48.

Si tratta di reati in parte connotati dall'uso illegittimo degli strumenti informatici e finalizzati all'accesso abusivo in un sistema informatico, alla modifica o al danneggiamento dei dati ivi contenuti, ovvero al danneggiamento del medesimo. Per altro verso, gli illeciti riguardano condotte di intercettazione, sempre illegittima, di comunicazioni informatiche o telematiche. Infine, è stata introdotta anche la fattispecie di frode informatica del soggetto certificatore della firma elettronica.

E' importante, altresì, segnalare che la medesima legge parifica, ai fini penali, il documento informatico⁹ pubblico all'atto pubblico scritto e quello privato alla scrittura privata cartacea.

1.1. - Accesso abusivo ad un sistema informatico o telematico (art. 615 ter c.p.)

Chiunque abusivamente si introduce in un sistema informatico o telematico protetto da misure di sicurezza ovvero vi si mantiene contro la volontà espressa o tacita di chi ha il diritto di escluderlo, è punito con la reclusione fino a tre anni. La pena è della reclusione da uno a cinque anni: 1) se il fatto è commesso da un pubblico ufficiale o da un incaricato di un pubblico servizio, con abuso dei poteri o con violazione dei doveri inerenti alla funzione o al servizio, o da chi esercita anche abusivamente la professione di investigatore privato, o con abuso della qualità di operatore del sistema; 2) se il colpevole per commettere il fatto usa violenza sulle cose o alle persone, ovvero se è palesemente armato; 3) se dal fatto deriva la distruzione o il danneggiamento del sistema o l'interruzione totale o parziale del suo funzionamento ovvero la distruzione o il danneggiamento dei dati, delle informazioni o dei programmi in esso contenuti.

Qualora i fatti di cui ai commi primo e secondo riguardino sistemi informatici o telematici di interesse militare o relativi all'ordine pubblico o alla sicurezza pubblica o alla sanità o alla protezione

⁹ Per documento informatico, secondo la relazione al disegno di legge originario (v. C. 2807) deve intendersi la "rappresentazione informatica di atti, fatti o dati giuridicamente rilevanti”.

civile o comunque di interesse pubblico, la pena è, rispettivamente, della reclusione da uno a cinque anni e da tre a otto anni (nel caso previsto dal primo comma il delitto è punibile a querela della persona offesa; negli altri casi si procede d'ufficio).

1.2. - Detenzione e diffusione abusiva di codici di accesso a sistemi informatici o telematici (art. 615 quater c.p.)

Tale fattispecie punisce chiunque, al fine di procurare a sé o ad altri un profitto o di arrecare ad altri un danno, abusivamente si procura, riproduce, diffonde, comunica o consegna codici, parole chiave o altri mezzi idonei all'accesso ad un sistema informatico o telematico, protetto da misure di sicurezza, o comunque fornisce indicazioni o istruzioni idonee al predetto scopo, è punito con la reclusione sino ad un anno e con la multa sino a 5164 Euro. La pena è della reclusione da uno a due anni e della multa da 5.164 euro a 10.329 Euro se ricorre taluna delle circostanze di cui ai numeri 1) e 2) del quarto comma dell'art. 617 quater.

1.3. - Diffusione di apparecchiature, dispositivi o programmi informatici diretti a danneggiare o interrompere un sistema informatico o telematico (art. 615 quinquies c.p.)

Chiunque, allo scopo di danneggiare illecitamente un sistema informatico o telematico, le informazioni, i dati o i programmi in esso contenuti o ad esso pertinenti ovvero di favorire l'interruzione, totale o parziale, o l'alterazione del suo funzionamento, si procura, produce, riproduce, importa, diffonde, comunica, consegna o, comunque, mette a disposizione di altri apparecchiature, dispositivi o programmi informatici, è punito con la reclusione fino a due anni e con la multa sino a Euro 10.329.

1.4. - Intercettazione, impedimento o interruzione illecita di comunicazioni informatiche o telematiche (art. 617 quater c.p.)

Chiunque fraudolentemente intercetta comunicazioni relative ad un sistema informatico o telematico o intercorrenti tra più sistemi, ovvero le impedisce o le interrompe, è punito con la reclusione da sei mesi a quattro anni. Salvo che il fatto costituisca più grave reato, la stessa pena si applica a chiunque rivela, mediante qualsiasi mezzo di informazione al pubblico, in tutto o in parte, il contenuto delle comunicazioni di cui al primo comma. I delitti di cui ai commi primo e secondo sono punibili a querela della persona offesa. Tuttavia si procede d'ufficio e la pena è della reclusione

da uno a cinque anni se il fatto è commesso: 1) in danno di un sistema informatico o telematico utilizzato dallo Stato o da altro Ente pubblico o da impresa esercente servizi pubblici o di pubblica necessità; 2) da un pubblico ufficiale o da un incaricato di un pubblico servizio, con abuso dei poteri o con violazione dei doveri inerenti alla funzione o al servizio, ovvero con abuso della qualità di operatore del sistema; 3) da chi esercita anche abusivamente la professione di investigatore privato.

1.5. - Installazione di apparecchiature atte ad intercettare, impedire o interrompere comunicazioni informatiche o telematiche (art. 617 quinquies c.p.)

Chiunque, fuori dai casi consentiti dalla legge, installa apparecchiature atte ad intercettare, impedire o interrompere comunicazioni relative ad un sistema informatico o telematico ovvero intercorrenti tra più sistemi, è punito con la reclusione da uno a quattro anni. La pena è della reclusione da uno a cinque anni nei casi previsti dal quarto comma dell'articolo.

1.6. - Danneggiamento di informazioni, dati e programmi informatici (art. 635 bis c.p.)

Chiunque distrugge, deteriora o rende, in tutto o in parte, inservibili sistemi informatici o telematici altrui, ovvero programmi, informazioni o dati altrui, è punito, salvo che il fatto costituisca più grave reato, con la reclusione da sei mesi a tre anni. Se ricorre una o più delle circostanze di cui al secondo comma dell'articolo 635, ovvero se il fatto è commesso con abuso della qualità di operatore del sistema, la pena è della reclusione da uno a quattro anni.

1.7. - Danneggiamento di informazioni, dati e programmi informatici utilizzati dallo Stato o da altro Ente pubblico o comunque di pubblica utilità (art. 635 ter c.p.)

Salvo che il atto costituisca più grave reato, chiunque commette un fatto diretto a distruggere, deteriorare, cancellare, alterare o sopprimere informazioni, dati o programmi informatici utilizzati dallo Stato o da altro Ente pubblico o ad essi pertinenti, o comunque di pubblica utilità, è punito con la reclusione da uno a quattro anni. Se dal fatto deriva la distruzione, il deterioramento, la cancellazione, l'alterazione o la soppressione delle informazioni, dei dati o dei programmi informatici, la pena è della reclusione da tre a otto anni. Se ricorre la circostanza di cui al numero 1), del secondo comma, dell'articolo 635 ovvero se il fatto è commesso con abuso della qualità di operatore del sistema, la pena è aumentata.

1.8. - Danneggiamento di sistemi informatici o telematici (art. 635 quater c.p.)

Salvo che il fatto costituisca più grave reato, chiunque, mediante le condotte di cui all'articolo 635-*bis*, ovvero attraverso l'introduzione o la trasmissione di dati, informazioni o programmi, distrugge, danneggia, rende, in tutto o in parte, inservibili sistemi informatici o telematici altrui o ne ostacola gravemente il funzionamento è punito con la reclusione da uno a cinque anni.

1.9. - Danneggiamento di sistemi informatici o telematici di pubblica utilità (art. 635quinquies c.p.)

Se il fatto di cui all'articolo 635-*quater* è diretto a distruggere, danneggiare, rendere, in tutto o in parte, inservibili sistemi informatici o telematici di pubblica utilità o ad ostacolarne gravemente il funzionamento, la pena è della reclusione da uno a quattro anni. Se dal fatto deriva la distruzione o il danneggiamento del sistema informatico o telematico di pubblica utilità ovvero se questo è reso, in tutto o in parte, inservibile, la pena è della reclusione da tre a otto anni. Se ricorre la circostanza di cui al numero 1) del secondo comma dell'articolo 635 ovvero se il fatto è commesso con abuso della qualità di operatore del sistema, la pena è aumentata.

1.10. - Frode informatica del certificatore di firma elettronica (art. 640 quinquies c.p.)

Il soggetto che presta servizi di certificazione di firma elettronica, il quale, al fine di procurare a sé o ad altri un ingiusto profitto, ovvero di arrecare ad altri danno, viola gli obblighi previsti alla legge per il rilascio di un certificato qualificato, è punito con la reclusione fino a tre anni e con la multa da 51 a 1.032 euro.

2. - Aree a rischio

Il rischio di commissione dei reati informatici e di trattamento illecito dei dati è particolarmente rilevante per la natura delle attività poste in essere dalla Università.

In considerazione della *ratio* normativa, i processi che presentano una sensibilità diretta ai rischi di reato sono tutti quelli che presuppongono l'utilizzo di una rete ovvero di un sistema informatico, dunque, tenuto conto delle attività svolte da UNINT, **gran parte dei processi sono esposti a tale rischio di reato.**

In particolare, con riferimento a tutti i processi di gestione dei singoli tributi, risulta particolarmente sensibile l'attività di verifica e bonifica della banca dati dei contribuenti.

Pertanto, tali reati potrebbero realizzarsi nell'ambito del più ampio processo relativo alla gestione dei Sistemi Informativi nel caso, ad esempio, in cui non siano previste o attivate le misure minime di profilazione utente per gli accessi ai diversi programmi e *database* gestiti dall'Ente, con conseguente possibile manipolazione o alterazione illegittima sugli stessi dati, informazioni e programmi con l'obiettivo di far risultare condizioni essenziali utili ad esempio a garantire un maggiore incasso con conseguente ed evidente beneficio economico per l'Ente.

I reati in esame possono essere commessi da chiunque abbia accesso ai sistemi informatici dell'Ateneo e, in particolare, dai soggetti con significativa dimestichezza informatica, o da coloro che in qualità di responsabili del trattamento dati o amministratori di sistema siano in possesso di profili di accesso privilegiato ovvero detengano diversi codici di accesso.

Il reato di Falsità in documenti informatici (art. 491-*bis* c.p.) potrebbe realizzarsi nel caso in cui venga commessa, su un documento informatico avente efficacia probatoria, una delle falsità previste dal Capo III (Falsità in atti) del Titolo VII, Libro II, del Codice (Delitti contro la Fede Pubblica): Falsità materiale commessa dal pubblico ufficiale in atti pubblici (art. 476 c.p.); Falsità materiale commessa dal pubblico ufficiale in certificati o autorizzazioni amministrative (art. 477 c.p.); Falsità materiale commessa dal pubblico ufficiale in copie autentiche di atti pubblici e in attestati del contenuto di atti (art. 478 c.p.); Falsità ideologica commessa dal pubblico ufficiale in atti pubblici (art. 479 c.p.); Falsità ideologica commessa dal pubblico ufficiale in certificati o in autorizzazioni amministrative (art. 480 c.p.); Falsità materiale commessa dal privato in atto pubblico (art. 483 c.p.); Falsità in registri e notificazioni (art. 484 c.p.); Uso di atto falso (art. 489 c.p.).

Il reato di Accesso abusivo ad un sistema informatico o telematico (art. 615-*ter* c.p.) potrebbe configurarsi laddove un dipendente di UNINT, anche in concorso con terzi, si introduca in un sistema informatico o telematico protetto da misure di sicurezza, o anche in banche dati, ovvero vi si mantenga senza titolo.

I processi ritenuti maggiormente sensibili per tale fattispecie delittuosa sono i seguenti:

- Gestione delle risorse economiche e finanziarie;
- Gestione risorse umane.

A titolo esemplificativo si indicano possibili modalità di commissione del reato nella realtà dell'Ente:

- accesso da amministratori o utenti ad aree non autorizzate contenenti dati degli studenti e del personale (docente ed amministrativo) quali le cartelle di posta elettronica o il *database* delle retribuzioni del personale, dei dati sensibili (anagrafici, indicatori situazione patrimoniale etc.) degli studenti, banca dati contribuenti, forzando o meno le misure di sicurezza;

- accesso abusivo ai sistemi che elaborano le buste paga per alterare i dati relativi alle voci di cedolino al fine di ridurre illecitamente le erogazioni dovute dall'Ente;

- accesso abusivo ai sistemi che realizzano la fatturazione dei servizi ai clienti per alterare le informazioni e i programmi al fine di realizzare un profitto illecito.

Il reato di Detenzione e diffusione abusiva di codici di accesso a sistemi informatici o telematici (art. 615 - *quater* c.p.) potrebbe configurarsi laddove un esponente, un dipendente, anche un docente, fornisca a terzi non autorizzati credenziali di accesso a sistemi informatici posseduti da UNINT, ovvero consentano a terzi di continuare ad utilizzare le predette credenziali pur non avendone più titolo.

A titolo esemplificativo si indicano possibili modalità di commissione del reato nella realtà universitaria di riferimento:

- detenzione e diffusione abusiva di codici di accesso a sistemi informatici e telematici (art. 615-*quater* c.p.), anche con finalità di accesso abusivo quali quelle sopra indicate (ad esempio credenziali di dipendenti, concorrenti, fornitori, pubbliche amministrazioni ecc.);

- diffusione abusiva (art. 615-*quater* c.p.) di numeri seriali di telefoni cellulari altrui al fine della clonazione degli apparecchi.

Relativamente ai reati della presente Parte speciale si è proceduto ad individuare ulteriori possibili modalità di commissione del reato nella realtà d'Ateneo:

- cancellazione o danneggiamento di informazioni, dati, programmi, sistemi o infrastrutture informatiche di soggetti privati (Artt. 615 *quinquies*, 635 *bis*, 635 *quater* c.p.) (ad esempio: danneggiamento di informazioni, dati e programmi di un concorrente causato mediante la diffusione di virus o altri programmi malevoli commessa da soggetti che utilizzano abusivamente la rete o i sistemi di posta elettronica;

- danneggiamento di informazioni, dati, programmi informatici o di sistemi informatici di terzi, anche concorrenti, commesso dal personale incaricato della loro gestione, nello svolgimento delle attività di manutenzione e aggiornamento di propria competenza;

- danneggiamento dei sistemi su cui i concorrenti conservano la documentazione relativa ai propri prodotti/progetti allo scopo di distruggere le informazioni e ottenere un vantaggio competitivo.

- cancellazione o danneggiamento di informazioni, dati, programmi, sistemi o infrastrutture informatiche di soggetti pubblici o di pubblica utilità (Artt. 635-ter, 635-quinquies c.p.) (ad esempio: danneggiamento, distruzione o manomissione di documenti informatici aventi efficacia probatoria, registrati presso enti pubblici quali (es. polizia, uffici giudiziari, ecc.), da parte di dipendenti di enti coinvolti a qualunque titolo in procedimenti o indagini giudiziarie);

- danneggiamento di informazioni, dati e programmi informatici utilizzati da enti pubblici commesso dal personale incaricato della gestione dei sistemi di clienti della Pubblica Amministrazione).

- produzione, riproduzione, importazione, diffusione, comunicazione, consegna o messa a disposizione di apparecchiature, dispositivi o programmi informatici, allo scopo di danneggiare o interrompere sistemi informatici o telematici, o intercettare comunicazione (art. 615-quinquies c.p.);

- installazione delle apparecchiature di cui al punto precedente (art. 617-quinquies) in particolare per le finalità sopra indicate.

- concorso con un soggetto che presta servizi di certificazione di firma elettronica nella violazione degli obblighi previsti dalla legge per il rilascio di un certificato qualificato (art. 640-quinquies).

Di seguito è stata riportata la **matrice dei rischi** nella quale è espressa la correlazione tra la probabilità di verificazione del reato presupposto e l'impatto che lo stesso avrebbe per UNINT (a tal proposito si rinvia alla nota metodologica, relativa alla mappatura dei processi e delle attività sensibili e dei rischi ad essi relativi, di cui al paragrafo 10 della Parte generale del presente Modello.

C o d .	Reati informatici e trattamento illecito dei dati	CdA	Giunta Esecutiva	Presidente CdA	Rettore	Senato accad.	Consiglio di Facoltà	Consiglio corso di laurea	Direttore Amm.vo	Personale tecnico amm.vo preposto alla funzione
4	Fattispecie selezionate in premessa	Prob. 1 Imp. 2 2	Prob. 1 Imp. 2 2	Prob. 1 Imp. 2 2	Prob. 1 Imp. 2 2	Prob. 1 Imp. 2 2	Prob. 1 Imp. 2 2	Prob. 1 Imp. 2 2	Prob. 1 Imp. 2 2	Prob. 2 Imp. 3 6

SISTEMI DI PREVENZIONE:

3. – Destinatari della Parte speciale

La presente Parte Speciale si riferisce a comportamenti posti in essere dagli operanti nelle aree di attività a rischio, nonché da Collaboratori esterni e *Partners*, come già definiti nella Parte generale.

Per poter rendere efficace tale sezione, occorre che tutti i Destinatari sopra individuati siano precisamente consapevoli della valenza dei comportamenti censurati e che adottino, pertanto, regole di condotta conformi a quanto prescritto dalla stessa, al fine di impedire il verificarsi dei reati previsti nel Decreto.

4. – Protocolli preventivi

Al fine di prevenire il presentarsi delle fattispecie delittuose sopra menzionate, UNINT si è dotata di specifici protocolli preventivi:

- la distribuzione dei compiti e delle responsabilità nell'ambito delle strutture preposte al trattamento dei dati;
- l'analisi dei rischi che incombono sui dati;
- la definizione delle misure da adottare per garantire l'integrità e la disponibilità dei dati, nonché la protezione delle aree e dei locali, rilevanti ai fini della loro custodia e accessibilità;
- la descrizione dei criteri e delle modalità per il ripristino della disponibilità dei dati;
- la previsione di interventi formativi degli incaricati del trattamento dei dati;
- la descrizione dei criteri da adottare per garantire l'adozione delle misure minime di sicurezza in caso di trattamenti di dati personali affidati, in conformità al codice, all'esterno della struttura del Titolare;
- la nomina dell'Amministratore di sistema, al quale è designata la gestione e la manutenzione del sistema informatico dell'Università;
- la definizione di un procedimento di autenticazione degli utenti mediante *username* e *password* a cui corrisponde un accesso limitato in relazione al ruolo, compiti e responsabilità ricoperte all'interno dell'Ente;
- la disattivazione, al momento delle dimissioni/licenziamento dell'utente, dei profili personali;
- la tracciabilità delle attività e operazioni compiute dagli utenti attraverso i log di sistema sottoposti a controlli periodici e formali al fine di evitare il compimento di operazioni non autorizzate o inusuali;

- accesso alla rete informatica dell'Ateneo, per la consultazione e l'elaborazione di dati, documenti e informazioni da comunicare o ricevuti dalla Pubblica Amministrazione, ovvero per qualunque intervento sui programmi destinati ad elaborarli, avviene attraverso l'utilizzo di **id e password personali**; gli operatori sono tenuti a mantenere segrete le loro *password*;
- **protezione del server e dei dati attraverso l'utilizzo di sistemi anti-intrusione, di software antivirus costantemente aggiornati ed attività di back up**;
- **limitazioni agli accessi alla rete informatica dall'esterno**, adottando e mantenendo sistemi di autenticazione diversi o ulteriori rispetto a quelli predisposti per l'accesso interno dei destinatari;
- sottoscrizione da parte dei dipendenti, collaboratori e consulenti di uno specifico documento con il quale gli stessi si impegnino al corretto utilizzo delle risorse informatiche dell'Ateneo in conformità con il presente Modello, con il Codice etico e con il Piano Triennale di Prevenzione della Corruzione e Trasparenza dei quali UNINT si è dotata;
- formare ed informare dipendenti, collaboratori e consulenti sui sistemi informativi, con particolare riferimento all'importanza di mantenere i propri codici di accesso (*username e password*) confidenziali e di non divulgare gli stessi a soggetti terzi, e alla necessità di non lasciare incustoditi i propri sistemi informatici e della convenienza di bloccarli, qualora si dovessero allontanare dalla postazione di lavoro, con i propri codici di accesso;
- impostazione dei sistemi informatici stessi in modo tale che, qualora non vengano utilizzati per un determinato periodo di tempo, si blocchino automaticamente;
- limitare l'accesso alla rete informatica universitaria dall'esterno, adottando e mantenendo sistemi di autenticazione diversi o ulteriori rispetto a quelli predisposti per l'accesso interno dei destinatari; limitare l'accesso alle aree ed ai siti *internet* particolarmente sensibili poiché veicolo per la distribuzione e diffusione di programmi infetti capaci di danneggiare o distruggere sistemi informatici o dati in questi contenuti; predisposizione ed aggiornamento annuale del Documento Programmatico di Sicurezza (DPS), nel quale sono analizzate le situazioni ed organizzate procedure per la garanzia della sicurezza nei trattamenti dei dati.

5. – Principi generali di comportamento

UNINT prescrive una serie di regole comportamentali, di seguito indicate, che devono essere obbligatoriamente seguite dai propri dipendenti, collaboratori, consulenti, membri degli organi sociali e di controllo nonché da soggetti terzi con cui intrattiene relazioni.

È anzitutto fatto obbligo di

- rispettare le leggi e i regolamenti applicabili alla materia della protezione e sicurezza dei dati personali e dei sistemi informatici (Codice della Privacy);
- non divulgare informazioni relative ai sistemi informatici dell'Ente;
- utilizzare le informazioni, i programmi e le apparecchiature universitarie esclusivamente per motivi di ufficio;
- non prestare o cedere a terzi apparecchiature informatiche senza la preventiva autorizzazione da parte del Responsabile dei sistemi informativi; in caso di smarrimento o furto, informare tempestivamente il Responsabile dei Sistemi informativi e presentare denuncia presso l'Autorità Giudiziaria preposta;
- garantire ed agevolare ogni forma di controllo interno e di supervisione sulla adozione delle misure di sicurezza implementate;
- indicare con tempestività e correttezza le eventuali misure da adottare qualora si rilevassero delle carenze nella gestione dei sistemi informatici e di protezione dei dati personali;
- adottare misure di sicurezza, organizzative, fisiche e logistiche per il trattamento dei dati personali;
- evitare di trasferire all'esterno o trasmettere file, documenti o documentazione riservata, se non per finalità strettamente attinenti allo svolgimento delle proprie mansioni; astenersi dall'effettuare copie non autorizzate di dati e di *software*;
- gestire come riservati le informazioni e i dati, non pubblici, relativi a clienti e terze parti (commerciali, organizzative, tecniche);
- in caso di smarrimento o furto, informare tempestivamente il Responsabile e presentare senza ritardo denuncia all'Autorità Giudiziaria preposta;
- in mancanza di specifica autorizzazione, astenersi dall'effettuare copie di dati e di software.

È fatto divieto di:

- rappresentare, alle autorità pubbliche e agli organismi di vigilanza, situazioni non veritiere o comunicare dati falsi, lacunosi o, comunque, non rispondenti alla realtà, per influenzarle indebitamente;
- modificare in qualunque modo la configurazione delle postazioni di lavoro fisse o mobili assegnate, installando o utilizzando *software* e *hardware* non approvati dall'Ente e non correlati con l'attività professionale ricoperta;

- acquisire, possedere o utilizzare strumenti *software* e/o *hardware* che potrebbero essere adoperati per compromettere la sicurezza dei sistemi informatici o telematici (sistemi per individuare le password, decifrare i file criptati, intercettare il traffico in transito, ecc.), a meno che non sia esplicitamente contemplato nei propri compiti lavorativi;
- svolgere attività di approvvigionamento e/o produzione e/o diffusione di apparecchiature e/o *software* allo scopo di danneggiare il sistema informatico o telematico di soggetti, pubblici o privati, al fine di danneggiare le informazioni, i dati o i programmi in esso contenuti oppure di favorire l'interruzione totale o parziale o l'interruzione del suo funzionamento;
- ottenere abusivamente credenziali di accesso a sistemi informatici o telematici, dei clienti o di terze parti, di soggetti pubblici o privati con metodi o procedure differenti da quelle a tale scopo autorizzate dall'Ente, al fine di acquisire informazioni riservate, alterarle e/o cancellarle;
- divulgare, cedere o condividere con personale interno o esterno all'Ente le proprie credenziali di accesso ai sistemi e alla rete universitaria, di clienti o di terze parti;
- accedere abusivamente al sistema al fine di alterare e/o cancellare dati e/o informazioni;
- accedere abusivamente al sistema al fine di acquisire informazioni riservate;
- accedere alle banche dati per ottenere informazioni non strettamente connesse all'attività svolta;
- manomettere, sottrarre o distruggere il patrimonio informatico dell'Ente, di clienti o di terze parti, comprensivo di archivi, dati e programmi;
- effettuare prove o tentare di compromettere i controlli di sicurezza di sistemi informatici dell'Ente, a meno che non sia esplicitamente previsto nei propri compiti lavorativi;
- sfruttare eventuali vulnerabilità o inadeguatezze nelle misure di sicurezza dei sistemi informatici o telematici dell'Ente, di clienti o di terze parti;
- comunicare a persone non autorizzate, interne o esterne all'Ente, le misure di controllo implementate sui sistemi informativi e le modalità con cui tali misure sono applicate;
- distorcere, oscurare, sostituire la propria identità e inviare e-mail riportanti false generalità;
- compiere attività di *spamming* e di risposta allo *spam*;
- duplicare programmi per elaboratore;
- installare nella rete di ateneo un *software* che possa impedire, interrompere o danneggiare le comunicazioni all'interno dell'Ente o verso l'esterno o che possa rallentare o bloccare l'intera rete informatica;
- installare nella rete universitaria o sui singoli pc, ovvero utilizzare, duplicare un software in violazione della normativa sul diritto d'autore.

Di fondamentale importanza è regolamentare le modalità di gestione degli accessi ai *personal computers* ed alla rete universitaria e ad *internet*, quali profili centrali nell'identificazione dell'utente.

Sono indicate nel prosieguo anche procedure generali di verifica degli accessi, di visibilità e modificabilità dei dati, nonché di conservazione dei medesimi.

- E' proibito agli utenti della rete internet dell'Università di trasmettere o scaricare materiale considerato osceno, pornografico, minaccioso o che possa molestare la razza o la sessualità. Tale divieto integra le prescrizioni dettate al riguardo dal Codice Etico dell'Ateneo;
- l'uso dei *computers* disponibili nella rete dell'Università è concesso previa autorizzazione del diretto superiore o del personale preposto e solo per fondati motivi di lavoro o di didattica;
- l'utilizzo di ogni elaboratore (di seguito PC) è riservato e protetto da *password*;
- ogni PC deve disporre di *username* e *password* (che il sistema informatico impone di modificare periodicamente).
- l'accesso ai programmi di contabilità, gestione ed amministrazione dell'Università è concesso, secondo le necessità e con diverse autorizzazioni a seconda della funzione.
- l'utilizzo di *internet* è parimenti strettamente regolamentato.
- il personale non ha accesso alla rete esterna se non previa autorizzazione del proprio diretto superiore gerarchico concessa solo per comprovate ragioni lavorative.

Ogni violazione delle procedure interne enucleate ed *enucleande* per l'utilizzo del sistema informativo e internet deve essere tempestivamente comunicata all'Organismo di Vigilanza.

6. – Principi di attuazione dei comportamenti prescritti

6.1. - Modalità di accesso ai singoli PC

Ogni singolo PC fa parte del dominio interno predefinito dall'Università e, quindi, deve essere autenticato ogni volta che un utente richiede l'accesso al dominio stesso.

Ogni utente è fornito di *password* di accesso, sia al PC, che al dominio ed in alcuni casi anche della *password* del BIOS all'accensione del PC.

Le *password* sono personalizzate e vengono modificate con cadenza periodica.

A ciascun utente sono stati forniti i relativi privilegi di accesso a seconda della mansione/attività: la regola generale in tal senso è che ogni utente ha accesso alla propria cartella sul

server e ad una cartella pubblica per lo scambio di informazioni tra utenti. Alcuni utenti hanno accessi condivisi su cartelle di interesse comune.

È fatto divieto di divulgare, cedere o condividere con personale interno o esterno all'Università le proprie credenziali di accesso ai sistemi ed alla rete universitaria o di terze parti.

È fatto divieto di accedere a cartelle contenenti informazioni estranee o non pertinenti alle proprie mansioni/attività, facendo utilizzo di postazioni o credenziali altrui, sebbene l'accesso sia in ipotesi autorizzato dal titolare della postazione di lavoro, o delle credenziali in violazione del divieto di cui sopra. Tale divieto si estende anche ai casi in cui le cartelle contenenti informazioni estranee o non pertinenti alle proprie mansioni/attività siano in altro modo accessibili.

È fatto, inoltre, divieto di accedere, copiare in qualunque forma, archiviare e trasferire all'esterno dell'Università, se non previamente autorizzati per ragioni connesse all'esercizio delle proprie mansioni/attività, informazioni e documenti concernenti dati personali di colleghi ed altri soggetti, per qualsiasi finalità.

In caso di assenze del titolare, deve essere regolamentato il passaggio di consegne in ordine ad eventuali scadenze di legge aventi ad oggetto adempimenti telematici, con previsione delle modalità per la sostituzione ed il ripristino delle credenziali di accesso.

6.2. - Modalità di archiviazione dei dati e backup

I dati che vengono memorizzati all'interno dei server sono salvati quotidianamente (di norma durante la notte), tramite procedura di *back up*, anche su supporti removibili.

Le copie di salvataggio vengono conservate in zone ignifughe e protette, disponibili solo ad utenti autorizzati.

È fatto divieto di installare e utilizzare programmi per lo scarico, l'archiviazione ed il trasferimento dei dati presenti sul *server* d'Ateneo, salva autorizzazione espressa del proprio supervisore gerarchico.

6.3. - Modalità di visibilità dei dati tra diversi PC

E' possibile condividere con altri utenti/PC risorse locali come stampanti e/o cartelle di dati del proprio PC o del *server* locale.

Gli archivi, anche elettronici, della struttura di gestione sono protetti mediante opportune misure volte ad inibire l'accesso ad operatori appartenenti a settori diversi da quello cui l'archivio si riferisce.

L'accesso è sempre regolamentato da autorizzazioni, previamente concesse dietro presentazione di comprovate esigenze lavorative.

La modifica dei dati può avvenire solo ove autorizzata ed ogni PC che dispone di tale facoltà è utilizzato con *password* d'accesso personale, in modo tale da poter agevolmente risalire alla paternità dell'inserimento o della modifica del dato.

6.4. - Modalità di accesso ad internet e a singoli PC

Ogni utente su PC ha la possibilità di navigare in internet senza alcun limite di tempo, solo se previamente autorizzato dal proprio superiore gerarchico e per esigenze lavorative.

La navigazione è protetta, ossia sono adottati dispositivi tecnici idonei a vietare l'accesso a siti pedopornografici noti all'Università.

Per garantire la sicurezza del sistema e dei dati, ogni PC è protetto tramite *antivirus* centralizzato e distribuito dal *server*, costantemente aggiornato.

6.5. - Modalità di accesso dall'esterno alla rete universitaria

Dall'esterno possono accedere soltanto gli utenti registrati forniti di connettività mobile, per interrogare la propria casella di posta elettronica attraverso il servizio di *Web-mail*, messo a disposizione dal server di posta elettronica dell'Ateneo e per accedere attraverso una vpn (con le stesse *user* e *password*) alle cartelle personali e/o della funzione per cui sono accordate le autorizzazioni, sempre tramite autenticazione di dominio con il nome utente e la *password* relative.

7. Controlli OdV

In riferimento ai reati in esame, l'OdV ha il compito di monitorare il rispetto degli obblighi e dei divieti impartiti al personale interno effettuando verifiche periodiche, anche a campione:

- sulla protezione della rete e dei sistemi informatici;
- sugli accessi degli utenti, sulla sicurezza dei dati nonché sulle attività di *back up* svolte da ciascun dipendente;
- sul funzionamento del sistema di tracciamento degli accessi al *server*;

- sugli accessi effettuati dai dipendenti sul sistema Punto Fisco e sulla coerenza degli stessi rispetto alle pratiche oggetto di lavorazione;
- sull'attivazione di un *antivirus* centralizzato;
- sull'autenticità e la genuinità dei sistemi operativi installati;
- sull'efficacia del sistema di *firewall* e antintrusione;
- sulle eventuali e personalizzate limitazioni agli accessi a internet e sull'eventuale sussistenza ed efficacia di *proxy server*;
- sul rispetto delle politiche di autenticazione in ordine all'accesso alla rete *wireless*.

L'OdV condurrà quindi controlli a campione diretti a verificare le procedure/istruzioni interne ed i protocolli contenuti nel presente Modello nonché l'adeguatezza delle prescrizioni a prevenire i rischi di reato potenziali.

PARTE SPECIALE V: REATI IN MATERIA DI VIOLAZIONE DEL DIRITTO D'AUTORE

QUALI FATTISPECIE DI REATO RICHIAMATE DAL D.LGS. 231/2001

I delitti in materia di violazione del diritto d'autore sono stati introdotti con l'inserimento dell'art. 25-*novies* del d.lgs. 231/2001 ad opera della Legge n.99 del 23 luglio 2009

1. Dettaglio fattispecie criminose: art. 25 *novies*

1.1 Messa a disposizione del pubblico, in un sistema di reti telematiche, mediante connessioni di qualsiasi genere, di un'opera dell'ingegno protetta, o di parte di essa (art. 171, l. 633/1941 comma 1 lett. a) *bis*)

La norma punisce chiunque, senza averne diritto, a qualsiasi scopo e in qualsiasi forma mette a disposizione del pubblico, immettendola in un sistema di reti telematiche, mediante connessioni di qualsiasi genere, un'opera dell'ingegno protetta, o parte di essa.

1.2 Reati di cui al punto precedente commessi su opere altrui non destinate alla pubblicazione qualora ne risulti offeso l'onore o la reputazione (art. 171, l. 633/1941 comma 3)

La norma punisce la fattispecie delittuosa di cui all'art. 171, comma 1 lett. a) *bis*, se il reato è commesso con riferimento ad un'opera altrui non destinata alla pubblicità, ovvero con usurpazione della paternità dell'opera, ovvero con deformazione, mutilazione o altra modificazione dell'opera medesima, qualora ne risulti offesa all'onore od alla reputazione dell'autore.

1.3 Abusiva duplicazione, per trarne profitto, di programmi per elaboratore; importazione, distribuzione, vendita o detenzione a scopo commerciale o imprenditoriale o concessione in locazione di programmi contenuti in supporti non contrassegnati dalla SIAE; predisposizione di mezzi per rimuovere o eludere i dispositivi di protezione di programmi per elaboratori (art. 171-bis l. 633/1941 comma 1)

La norma punisce chiunque abusivamente duplica, per trarne profitto, programmi per elaboratore o ai medesimi fini importa, distribuisce, vende, detiene a scopo commerciale o imprenditoriale o concede in locazione programmi contenuti in supporti non contrassegnati dalla Società Italiana degli Autori ed Editori (S.I.A.E.) e chiunque utilizzi qualsiasi altro mezzo inteso unicamente a consentire o facilitare la rimozione arbitraria o l'elusione funzionale di dispositivi applicati a protezione di un programma per elaboratori.

1.4 Riproduzione, trasferimento su altro supporto, distribuzione, comunicazione, presentazione o dimostrazione in pubblico, del contenuto di una banca dati; estrazione o reimpiego della banca dati; distribuzione, vendita o concessione in locazione di banche di dati (art. 171-bis l. 633/1941 comma 2)

La norma punisce chiunque, al fine di trarne profitto, su supporti non contrassegnati S.I.A.E. riproduce, trasferisce su altro supporto, distribuisce, comunica, presenta o dimostra in pubblico il contenuto di una banca di dati in violazione delle disposizioni di cui agli articoli 64-*quinquies* e 64-*sexies* della legge 633/1941, ovvero esegue l'estrazione o il reimpiego della banca di dati in violazione delle disposizioni di cui agli articoli 102- *bis* e 102-*ter*, ovvero distribuisce, vende o concede in locazione una banca di dati.

1.5 Abusiva duplicazione, riproduzione, trasmissione o diffusione in pubblico con qualsiasi procedimento, in tutto o in parte, di opere dell'ingegno destinate al circuito televisivo, cinematografico, della vendita o del noleggio di dischi, nastri o supporti analoghi o ogni altro supporto contenente fonogrammi o videogrammi di opere musicali, cinematografiche o audiovisive assimilate o sequenze di immagini in movimento; opere letterarie, drammatiche, scientifiche o didattiche, musicali o drammatico musicali, multimediali, anche se inserite in

opere collettive o composite o banche dati; riproduzione, duplicazione, trasmissione o diffusione abusiva, vendita o commercio, cessione a qualsiasi titolo o importazione abusiva di oltre cinquanta copie o esemplari di opere tutelate dal diritto d'autore e da diritti connessi; immissione in un sistema di reti telematiche, mediante connessioni di qualsiasi genere, di un'opera dell'ingegno protetta dal diritto d'autore, o parte di essa (art. 171-ter l. 633/1941)

La norma punisce chiunque, a fini di lucro e per uso non personale: a) abusivamente duplica, riproduce, trasmette o diffonde in pubblico con qualsiasi procedimento, in tutto o in parte, un'opera dell'ingegno destinata al circuito televisivo, cinematografico, della vendita o del noleggio, dischi, nastri o supporti analoghi ovvero ogni altro supporto contenente fonogrammi o videogrammi di opere musicali, cinematografiche o audiovisive assimilate o sequenze di immagini in movimento; b) abusivamente riproduce, trasmette o diffonde in pubblico, con qualsiasi procedimento, opere o parti di opere letterarie, drammatiche, scientifiche o didattiche, musicali o drammatico-musicali, ovvero multimediali, anche se inserite in opere collettive o composite o banche dati; c) pur non avendo concorso alla duplicazione o riproduzione, introduce nel territorio dello Stato, detiene per la vendita o la distribuzione, o distribuisce, pone in commercio, concede in noleggio o comunque cede a qualsiasi titolo, proietta in pubblico, trasmette a mezzo della televisione con qualsiasi procedimento, trasmette a mezzo della radio, fa ascoltare in pubblico le duplicazioni o riproduzioni abusive di cui alle lettere a) e b); d) detiene per la vendita o la distribuzione, pone in commercio, vende, noleggia, cede a qualsiasi titolo, proietta in pubblico, trasmette a mezzo della radio o della televisione con qualsiasi procedimento, videocassette, musicassette, qualsiasi supporto contenente fonogrammi o videogrammi di opere musicali, cinematografiche o audiovisive o sequenze di immagini in movimento, od altro supporto per il quale è prescritta, ai sensi della presente legge, l'apposizione di contrassegno da parte della Società Italiana degli Autori ed Editori (S.I.A.E.), privi del contrassegno medesimo o dotati di contrassegno contraffatto o alterato; e) in assenza di accordo con il legittimo distributore, ritrasmette o diffonde con qualsiasi mezzo un servizio criptato ricevuto per mezzo di apparati o parti di apparati atti alla decodificazione di trasmissioni ad accesso condizionato; f) introduce nel territorio dello Stato, detiene per la vendita o la distribuzione, distribuisce, vende, concede in noleggio, cede a qualsiasi titolo, promuove commercialmente, installa dispositivi o elementi di decodificazione speciale che consentono l'accesso ad un servizio criptato senza il pagamento del canone dovuto; f-bis) fabbrica, importa, distribuisce, vende, noleggia, cede a qualsiasi titolo, pubblicizza per la vendita o il noleggio, o detiene per scopi commerciali, attrezzature, prodotti o componenti ovvero presta servizi che abbiano la prevalente finalità o l'uso commerciale di eludere efficaci misure tecnologiche di cui all'art. 102-*quater* ovvero siano principalmente progettati, prodotti, adattati o realizzati con la finalità di rendere

possibile o facilitare l'elusione di predette misure. Fra le misure tecnologiche sono comprese quelle applicate, o che residuano, a seguito della rimozione delle misure medesime conseguentemente a iniziativa volontaria dei titolari dei diritti o ad accordi tra questi ultimi e i beneficiari di eccezioni, ovvero a seguito di esecuzione di provvedimenti dell'autorità amministrativa o giurisdizionale; h) abusivamente rimuove o altera le informazioni elettroniche di cui all'articolo 102-*quinquies*, ovvero distribuisce, importa a fini di distribuzione, diffonde per radio o per televisione, comunica o mette a disposizione del pubblico opere o altri materiali protetti dai quali siano state rimosse o alterate le informazioni elettroniche stesse. 2. La norma punisce chiunque: a) riproduce, duplica, trasmette o diffonde abusivamente, vende o pone altrimenti in commercio, cede a qualsiasi titolo o importa abusivamente oltre cinquanta copie o esemplari di opere tutelate dal diritto d'autore e da diritti connessi; a-*bis*) in violazione dell'art. 16, a fini di lucro, comunica al pubblico immettendola in un sistema di reti telematiche, mediante connessioni di qualsiasi genere, un'opera dell'ingegno protetta dal diritto d'autore, o parte di essa; b) esercitando in forma imprenditoriale attività di riproduzione, distribuzione, vendita o commercializzazione, importazione di opere tutelate dal diritto d'autore e da diritti connessi, si rende colpevole dei fatti previsti dal comma 1; c) promuove o organizza le attività illecite di cui al comma 1.

1.6 Mancata comunicazione alla SIAE dei dati di identificazione dei supporti non soggetti al contrassegno o falsa dichiarazione (art. 171-septies l. 633/1941)

La norma punisce i produttori o gli importatori dei supporti non soggetti al contrassegno di cui all'articolo 181-bis della legge 633/1941 che non comunicano alla Società Italiana degli Autori ed Editori (S.I.A.E.), entro trenta giorni dalla data di immissione in commercio sul territorio nazionale o di importazione, i dati necessari alla univoca identificazione dei supporti medesimi, ovvero chiunque dichiari falsamente l'avvenuto assolvimento degli obblighi di cui all'articolo 181-*bis*, comma 2 della medesima legge.

1.7 Fraudolenta produzione, vendita, importazione, promozione, installazione, modifica, utilizzo per uso pubblico e privato di apparati o parti di apparati atti alla decodificazione di trasmissioni audiovisive ad accesso condizionato effettuate via etere, via satellite, via cavo, in forma sia analogica sia digitale (art. 171-octies l. 633/1941).

La norma punisce chiunque a fini fraudolenti produce, pone in vendita, importa, promuove, installa, modifica, utilizza per uso pubblico e privato apparati o parti di apparati atti alla decodificazione di trasmissioni audiovisive ad accesso condizionato effettuate via etere, via satellite, via cavo, in forma sia analogica sia digitale. Si intendono ad accesso condizionato tutti i segnali audiovisivi trasmessi da emittenti italiane o estere in forma tale da rendere gli stessi, visibili

esclusivamente a gruppi chiusi di utenti selezionati dal soggetto che effettua l'emissione del segnale, indipendentemente dalla imposizione di un canone per la fruizione di tale servizio.

2. Aree a rischio

Con riferimento al gruppo di reati, previsti dall'art. 25-*novies* del d.lgs. 231/01, si elencano le fattispecie che potrebbero astrattamente verificarsi nell'ambito dei processi ritenuti sensibili e che presentano un livello di rischio critico o rilevante.

Il reato di Messa a disposizione del pubblico in un sistema di reti telematiche di un'opera dell'ingegno protetta o parte di essa o per la quale risulti offeso l'onore o la reputazione (art. 171 l. 633/1941) potrebbe configurarsi in tutte le ipotesi in cui l'Università, per la realizzazione delle proprie attività formative e didattiche utilizzasse un'opera dell'ingegno protetta o parte di essa, anche mediante eventuale emissione della stessa in un sistema di reti telematiche.

Il reato di Abusiva duplicazione di programmi o predisposizione di mezzi per rimuovere o eludere i dispositivi di protezione per elaborare (art. 171-*bis*, comma 1, L. 633/1941) potrebbe realizzarsi in tutte le ipotesi in cui l'Università, per la realizzazione delle proprie attività formative e didattiche, utilizzasse programmi contenuti in supporti non contrassegnati dalla SIAE, ovvero abusivamente duplicasse, distribuisse, vendesse o detenesse a scopo imprenditoriale o concedesse in locazione detti programmi.

Il reato di Riproduzione o trasferimento su un altro supporto, distribuzione, presentazione in pubblico del contenuto di una banca dati (art. 171-*ter*, L. 633/1941) potrebbe configurarsi in tutte le ipotesi in cui l'Università, per lo svolgimento delle proprie attività formative e didattiche, ovvero anche nell'attività di formazione rivolta ai dipendenti, ovvero nelle attività di comunicazione, utilizzasse, riproducendoli, trasmettendoli o diffondendoli in pubblico, in tutto o in parte, le opere di cui all'articolo in esame;

Delitti in materia di violazione del diritto d'autore (artt. 171 *septies* e *octies*, L. 633/1941) potrebbero configurarsi laddove l'Università, anche quale eventuale importatore o produttore dei supporti non soggetti a contrassegno, non comunicasse alla SIAE, entro trenta giorni dalla data di immissione nel commercio o di importazione, i dati necessari alla identificazione dei supporti, ovvero dichiarasse falsamente l'avvenuto assolvimento degli obblighi di legge; ovvero laddove

l'Università, per la realizzazione delle proprie attività, utilizzasse, installasse o modificasse apparati o parte di apparati atti alla decodificazione di trasmissioni audiovisive ad accesso condizionato.

Di seguito è stata riportata la **matrice dei rischi** nella quale è espressa la correlazione tra la probabilità di verificazione del reato presupposto e l'impatto che lo stesso avrebbe per UNINT (a tal proposito si rinvia alla nota metodologica, relativa alla mappatura dei processi e delle attività sensibili e dei rischi ad essi relativi, di cui al paragrafo 10 della Parte generale del presente Modello).

C o d .	Reati in materia di violazione del diritto d'autore	CdA	Giunta esecutiva	Presidente CdA	Rettore	Senato accad.	Consiglio di Facoltà	Consiglio corso di laurea	Direttore Amm.vo	Personale tecnico amm.vo preposto alla funzione
5	Fattispecie selezionate in premessa	Prob. 1 Imp. 2 2	Prob. 1 Imp. 2 2	Prob. 1 Imp. 2 2	Prob. 1 Imp. 2 2	Prob. 1 Imp. 2 2	Prob. 1 Imp. 2 2	Prob. 1 Imp. 2 2	Prob. 2 Imp. 2 4	Prob. 2 Imp. 3 6

SISTEMI DI PREVENZIONE:

Per la presente Sezione si rinvia a quanto rilevato in riferimento ai reati della precedente Parte speciale (reati informatici).

PARTE SPECIALE VI: REATI ASSOCIATIVI E TRANSNAZIONALI

QUALI FATTISPECIE DI REATO RICHIAMATE DAL D.LGS. 231/2001

Delitti di criminalità organizzata: Associazione per delinquere (art. 24 *ter*)

Con riferimento ai reati presupposto della responsabilità amministrativa dell'Ente, la Legge n. 94/09 del 15 luglio 2009 ha introdotto (art. 2, c. 29) nel d.lgs. 231/01 il nuovo art. 24-*ter*. L'articolo annovera la fattispecie di reato *Associazione per delinquere* (previsto e punito dall'art. 416 c.p.).

La fattispecie di delitto in esame si realizza quando tre o più persone si associano allo scopo di commettere più delitti. L'art. 416 c.p. punisce coloro che promuovono o costituiscono od organizzano l'associazione. Anche il solo fatto di partecipare all'associazione costituisce reato. I capi soggiacciono alla stessa pena stabilita per i promotori. La pena è aumentata se il numero degli

associati è di dieci o più. L'art. 416, primo comma, c.p., ancor prima di richiamare le singole condotte di promozione, costituzione, direzione, organizzazione, ovvero di semplice partecipazione, subordina la punibilità al momento in cui (al "quando") "tre o più persone" si sono effettivamente "associate" per commettere più delitti.

Di seguito è stata riportata la **matrice dei rischi** nella quale è espressa la correlazione tra la probabilità di verificazione del reato presupposto e l'impatto che lo stesso avrebbe per UNINT (a tal proposito si rinvia alla nota metodologica, relativa alla mappatura dei processi e delle attività sensibili e dei rischi ad essi relativi, di cui al paragrafo 10 della Parte generale del presente Modello.

C o d	Reato associazione delinquere	di per	CdA	Giunta esecutiva	Presidente CdA	Rettore	Senato accad.	Consiglio di Facoltà	Consiglio corso di laurea	Direttore Amm.vo	Personale tecnico amm.vo preposto alla funzione
6	Fattispecie selezionate premesse	in	Prob. 1 Imp. 2 2	Prob. 1 Imp. 2 2	Prob. 1 Imp. 2 2	Prob. 1 Imp. 2 2	Prob. 1 Imp. 2 2	Prob. 1 Imp. 2 2	Prob. 1 Imp. 2 2	Prob. 1 Imp. 2 2	Prob. 0 Imp. 2 0

SISTEMI DI PREVENZIONE:

1 Destinatari della presente Parte Speciale

Le prescrizioni contenute nella presente Parte speciale sono vincolanti per l'intera Comunità universitaria.

2 Protocolli preventivi

L'Ente, al fine di prevenire e mitigare il rischio di commissione dei reati in esame, prescrive una serie di adempimenti, coerenti con la normativa, posti a carico del personale, collaboratori, organi di *governance* e terze parti coinvolti nei processi ritenuti sensibili; nello specifico:

- Definizione dei requisiti del personale e dei collaboratori tutti;
- Controlli sul rispetto delle procedure e delle deleghe;
- Formazione continua al personale;
- Divieto di intrattenere rapporti commerciali e contrattuali con soggetti di cui si conosca o si sospetti l'appartenenza ad organizzazioni criminali o svolgano attività illecite (ricettazione, riciclaggio, terrorismo, ecc.) o che comunque presentino comportamenti non trasparenti e non improntati al rispetto delle norme di legge;

- La selezione dei soggetti con cui intrattenere rapporti commerciali e contrattuali, quali fornitori, consulenti, *partner* istituzionali e commerciali, avviene secondo una comparazione obiettiva e trasparente delle offerte basata su criteri oggettivi documentabili e verificabili.

3 Principi e regole di comportamento

Al fine di prevenire la commissione dei reati in trattazione, l'Ente impone:

l'OBBLIGO di:

- osservare tutte le leggi e regolamenti che disciplinano le diverse attività svolte all'interno dell'Ente ed impegnarsi, nei limiti delle rispettive competenze, ad operare affinché sia rispettato quanto previsto dalla normativa in materia;
- rispettare il Codice Etico;
- comunicare tempestivamente e con nota scritta all'Organismo di Vigilanza situazioni che possano far ipotizzare il compimento di attività illecite o la sussistenza di conflitto di interessi.

il DIVIETO di:

- ricevere danaro, doni o qualsiasi altra utilità ovvero accettarne la promessa, da chiunque sia o intenda entrare in rapporto con l'Ente e voglia conseguire indebitamente un trattamento in violazione della normativa o delle disposizioni impartite o, comunque, un trattamento più favorevole rispetto a quello dovuto;
- eseguire prestazioni e/o riconoscere compensi in favore dei consulenti, collaboratori esterni che non siano adeguatamente giustificati in relazione al tipo di incarico da svolgere, al rapporto contrattuale in essere con l'Ente ed alle prassi vigenti in ambito locale;
- erogare finanziamenti a partiti politici al di fuori dei limiti e delle condizioni stabilite dalla normativa vigente;
- formare dolosamente in modo falso o artefatto documenti dell'Ente.

4. Controlli dell'Organismo di Vigilanza

In relazione all'osservanza del Modello per quanto concerne le prescrizioni di cui alla presente sezione, l'OdV procede a:

- Esaminare le segnalazioni di presunte violazioni del Modello con particolare riferimento alla segnalazione di contatti intercorsi tra esponenti dell'Ente e soggetti che rivestano la qualità di testimoni, potendo anche convocare i medesimi, dopo che abbiano svolto il loro ufficio di testimone, al fine di verificare se abbiano ricevuto pressioni indebite;
- Conservare traccia dei flussi informativi ricevuti e delle verifiche eseguite, ivi compresa la verbalizzazione delle eventuali audizioni di cui al punto che precede.

A tal fine, all'OdV è garantito libero accesso a tutta la documentazione in possesso dell'Ateneo necessaria allo svolgimento delle verifiche, ivi compresa la documentazione relativa ai procedimenti giudiziari di cui l'Ente o gli esponenti dello stesso siano parte.

Reati transnazionali

Lo stesso reato di cui *supra* rileva ai fini del Modello 231 anche per quanto riguarda quel tipo di reati, i Reati transazionali, nel compimento dei quali sono coinvolti soggetti operanti in più Stati.

Sono di seguito individuati i reati alla cui commissione da parte di soggetti riconducibili alla Università (soggetti apicali e persone sottoposte alla direzione o alla vigilanza di uno dei soggetti apicali, ai sensi dell'art. 5 del Decreto) è collegato il regime di responsabilità a carico della stessa Università, previsti dalla legge 16 marzo 2006, n. 146, che ratifica e dà esecuzione alla Convenzione e ai Protocolli delle Nazioni Unite contro il crimine organizzato transnazionale adottati dall'Assemblea generale il 15 novembre 2000 ed il 31 maggio 2001 (di seguito "Convenzione").

La Convenzione si prefigge lo scopo di promuovere la cooperazione per prevenire e combattere il crimine organizzato transnazionale in maniera più efficace. A tale riferimento, richiede che ogni Stato parte della Convenzione adotti le misure necessarie, conformemente ai suoi principi giuridici, per determinare la responsabilità degli enti e delle società per i fatti di reato indicati dalla Convenzione stessa.

Come già rilevato nella Sezione III della presente Parte speciale l'art. 10 (Responsabilità amministrativa degli Enti) della citata legge prevede l'estensione della disciplina del d.lgs. 231/2001 in riferimento ad alcuni reati, ove ricorrano le condizioni di cui all'art. 3, ossia ove il reato possa considerarsi **transnazionale**. In questo caso, non sono state inserite ulteriori disposizioni nel corpo del d.lgs. 231/2001. La responsabilità deriva da un'autonoma previsione contenuta nel predetto art. 10 della legge n. 146/2006, il quale stabilisce le specifiche sanzioni amministrative applicabili ai reati sopra elencati, disponendo – in via di richiamo - nell'ultimo

comma che “agli illeciti amministrativi previsti dal presente articolo si applicano le disposizioni di cui al d.lgs. 8 giugno 2001, n. 231”.

Ai sensi dell’art. 3 della legge sopra menzionata si considera reato transnazionale “il reato punito con la pena della reclusione non inferiore nel massimo a quattro anni, qualora sia coinvolto un gruppo criminale organizzato, nonché: sia commesso in più di uno Stato; ovvero sia commesso in uno Stato, ma una parte sostanziale della sua preparazione, pianificazione, direzione o controllo avvenga in un altro Stato; ovvero sia commesso in uno Stato, ma in esso sia implicato un gruppo criminale organizzato impegnato in attività criminali in più di uno Stato; L’articolo 10 della Convenzione così recita:“1. Ogni Stato Parte adotta misure necessarie, conformemente ai suoi principi giuridici, per determinare la responsabilità delle persone giuridiche che partecipano a reati gravi che coinvolgono un gruppo criminale organizzato e per i reati di cui agli artt. 5, 6, 8 e 23 della presente Convenzione. 2 Fatti salvi i principi giuridici dello Stato Parte, la responsabilità delle persone giuridiche può essere penale, civile o amministrativa. 3 Tale responsabilità è senza pregiudizio per la responsabilità penale delle persone fisiche che hanno commesso i reati. Ogni Stato Parte si assicura, in particolare, che le persone giuridiche ritenute responsabili ai sensi del presente articolo siano soggette a sanzioni efficaci, proporzionate e dissuasive, di natura penale o non penale, comprese sanzioni pecuniarie.” ovvero sia commesso in uno Stato ma abbia effetti sostanziali in un altro Stato.”

Per “gruppo criminale organizzato” ai sensi della citata Convenzione si intende “un gruppo strutturato, esistente per un periodo di tempo, composto da tre o più persone che agiscono di concerto al fine di commettere uno o più reati gravi o reati stabiliti dalla convenzione, al fine di ottenere, direttamente o indirettamente, un vantaggio finanziario o un altro vantaggio materiale”. E’ prevista, quale conseguenza della commissione dei reati transnazionali elencati, l’applicazione all’Ente delle sanzioni amministrative sia pecuniarie che interdittive (a eccezione dei reati di intralcio alla giustizia per i quali è prevista la sola sanzione pecuniaria).

Di seguito è stata riportata la **matrice dei rischi** nella quale è espressa la correlazione tra la probabilità di verifica del reato presupposto e l’impatto che lo stesso avrebbe per UNINT (a tal proposito si rinvia alla nota metodologica, relativa alla mappatura dei processi e delle attività sensibili e dei rischi ad essi relativi, di cui al paragrafo 10 della Parte generale del presente Modello.

C o d .	Reati transnazionali	CdA	Giunta esecutiva	Presidente CdA	Rettore	Senato accad.	Consiglio di Facoltà	Consiglio corso di laurea	Direttore Amm.vo	Personale tecnico amm.vo preposto alla funzione
------------------	----------------------	-----	------------------	----------------	---------	---------------	----------------------	---------------------------	------------------	-------------------------------------------------

6	Fattispecie selezionate in premessa	Prob. 1 Imp. 2 2	Prob. 1 Imp. 2 2	Prob. 1 Imp. 2 2	Prob. 1 Imp. 2 2	Prob. 1 Imp. 2 2	Prob. 1 Imp. 2 2	Prob. 1 Imp. 2 2	Prob. 1 Imp. 2 2	Prob. 0 Imp. 2 0
---	-------------------------------------	------------------------	------------------------	------------------------	------------------------	------------------------	------------------------	------------------------	------------------------	------------------------

SISTEMI DI PREVENZIONE:

1. Destinatari della presente Parte Speciale

Le prescrizioni contenute nella presente Parte speciale sono vincolanti per l'intera Comunità universitaria: esponenti dell'Università, dipendenti, *partner*, collaboratori, fornitori in concorso con terzi.

2. Protocolli preventivi

Presupposto necessario per la responsabilità dell'Ente è che i suindicati reati vengano commessi in un contesto internazionale. Se ciò, in considerazione dell'attività svolta da UNINT ha un basso impatto in termini probabilistici, tuttavia si tratta di un gruppo di reati che necessita comunque di essere mappato, in considerazione della possibilità che esso venga commesso da dipendenti o soggetti apicali dell'Ateneo in concorso con terzi.

Inoltre, dal momento che l'art. 3 della legge 146/2006 considera transnazionale quel reato commesso in uno Stato ma di cui "una parte sostanziale della preparazione, pianificazione, direzione o controllo avvenga in un altro Stato", ben ci si avvede di come i protocolli preventivi debbano sostanzialmente coincidere con quelli previsti per le stesse fattispecie di reato commesse in ambito nazionale, cui si rimanda.

3. Principi e regole di comportamento

I principi e le regole di comportamento sono sostanzialmente le medesime già affrontate e analizzate nella trattazione delle medesime fattispecie di reato commesse in ambito nazionale.

Si rimanda, perciò, oltre a quanto stabilito nel presente Modello nelle trattazioni che precedono, al rispetto costante delle Procedure, del Codice Etico e del Piano Triennale di Prevenzione della Corruzione e Trasparenza dei quali UNINT si è dotata.

4. Controlli dell'Organismo di Vigilanza

Anche con riferimento ai controlli da parte dell'OdV, in relazione all'osservanza del Modello per quanto concerne le prescrizioni di cui alla presente Sezione, oltre a rimandarsi a quanto stabilito nei paragrafi che precedono per quanto riguarda le medesime tipologie di reato già affrontate, si evidenziano le seguenti verifiche:

- Esaminare le segnalazioni di presunte violazioni del Modello con particolare riferimento alla segnalazione di contatti intercorsi tra esponenti dell'Università e soggetti che rivestano la qualità di testimoni, potendo anche convocare i medesimi, dopo che abbiano svolto il loro ufficio di testimone, al fine di verificare se abbiano ricevuto pressioni indebite;
- Conservare traccia dei flussi informativi ricevuti e delle verifiche eseguite, ivi compresa la verbalizzazione delle eventuali audizioni di cui al punto che precede.

A tal fine, all'OdV è garantito libero accesso a tutta la documentazione necessaria allo svolgimento delle verifiche, ivi compresa la documentazione relativa ai procedimenti giudiziari di cui l'Ente o gli esponenti dello stesso siano parte.

PARTE SPECIALE VII: REATI IN MATERIA DI INFORTUNI SUL LAVORO

QUALI FATTISPECIE DI REATO RICHIAMATE DAL D.LGS. 231/2001

1. I reati in materia di infortuni sul lavoro

La legge 3 agosto 2007, n. 123, ha inserito nel d.lgs. 231/2001 l'art. 25-*septies*, estendendo la responsabilità dell'Ente ai reati di omicidio colposo e lesioni colpose gravi e gravissime commessi in violazione della normativa antinfortunistica e sulla tutela dell'igiene e della salute sul lavoro. Il Consiglio dei Ministri, in data 1 aprile 2008, ha approvato il Decreto Legislativo 81/2008, attuativo della delega di cui all'articolo 1 della legge 3 agosto 2007 n. 123 in materia di tutela della salute e sicurezza nei luoghi di lavoro, modificato dal Decreto Legislativo 3 agosto 2009, n. 106

“Disposizioni integrative e correttive del decreto legislativo 9 aprile 2008, n. 81, in materia di tutela della salute e della sicurezza nei luoghi di lavoro”.

Di seguito si riporta una breve descrizione delle fattispecie di reato “presupposto” della responsabilità amministrativa dell’Università.

Art. 589, comma 2, c.p. Omicidio colposo

La fattispecie in esame si realizza quando si cagiona per colpa la morte di una persona con violazione delle norme per la prevenzione degli infortuni sul lavoro.

Art. 590, comma 3, c.p. Lesioni colpose gravi o gravissime

La fattispecie in esame si realizza quando si cagiona ad altri per colpa una lesione personale grave o gravissima con violazione delle norme per la prevenzione degli infortuni sul lavoro. Il delitto, limitatamente ai fatti commessi con violazione delle norme per la prevenzione degli infortuni sul lavoro o relative all’igiene del lavoro o che abbiano determinato una malattia professionale, è perseguibile d’ufficio. Ai sensi dell’art. 583 c.p., la lesione personale è: grave: - se dal fatto deriva una malattia che metta in pericolo la vita della persona offesa, ovvero una malattia o un’incapacità di attendere alle ordinarie occupazioni per un tempo superiore ai quaranta giorni; - se il fatto produce l’indebolimento permanente di un senso o di un organo; gravissima se dal fatto deriva: - una malattia certamente o probabilmente insanabile; - la perdita di un senso; - la perdita di un arto, o una mutilazione che renda l’arto inservibile, ovvero la perdita dell’uso di un organo o della capacità di procreare, ovvero una permanente e grave difficoltà della favella; - la deformazione, ovvero lo sfregio permanente del viso.

In astratto si ipotizza il rischio di sanzioni per negligenza o in virtù di una politica di contenimento dei costi che concretizza il vantaggio per l’Ente, ad esempio per omessa o ridotta dotazione di Dispositivi Individuali di Protezione (DPI) e/o riduzione dei controlli per inerzia e/o inadempienza da parte di coloro che sono tenuti ad osservare o far osservare le norme di prevenzione e protezione (ossia RSPP, soggetti destinatari di deleghe di funzione specifiche, ecc., nonché i medesimi lavoratori); il tutto aggravato da una mancata comunicazione agli organi competenti in caso di infortunio.

Esclusione della responsabilità amministrativa dell’Ente:

Il d.lgs. n. 81/2008, all’art. 30, ha indicato le caratteristiche e i requisiti che deve possedere un Modello di organizzazione e di gestione idoneo ad avere efficacia esimente della responsabilità amministrativa delle persone giuridiche, delle società e delle associazioni anche prive di

personalità giuridica di cui al Decreto. In tal senso vi è una presunzione di idoneità del Modello ove nella definizione degli standard di controllo la Università si sia uniformata alle Linee guida UNI-INAIL per un sistema di gestione della salute e sicurezza sul lavoro (SGSL) del 28 settembre 2001 o del British Standard OHSAS 18001:2007.

I PROCESSI SENSIBILI

I reati considerati in questa Parte speciale, anziché di natura dolosa sono di natura colposa, ossia commessi in conseguenza di negligenza, imprudenza o imperizia, ovvero commessi per inosservanza di Leggi, Regolamenti, ordini o discipline da parte del soggetto agente. Per questo la funzione esimente del Modello organizzativo è rappresentata da previsioni volte a far sì che i destinatari pongano in essere una condotta (priva della volontà dell'evento morte o lesioni personali) rispettosa delle procedure previste dal sistema di prevenzione e protezione ai sensi del Testo Unico sulla Sicurezza del Lavoro, congiuntamente agli obblighi di vigilanza previsti dal Modello organizzativo.

Nell'ambito delle attività svolte da UNINT le aree e i processi sensibili che risultano attinenti con i reati in tema di salute e sicurezza sul lavoro sono connessi alla Gestione della Sicurezza sul Lavoro del personale dipendente, dei consulenti e dei collaboratori esterni di cui l'Università si avvale in particolare per lo svolgimento delle attività svolte al di fuori della sede lavorativa (es: attacchini, rilevatori) non trascurando, tuttavia, la tutela del personale che opera stabilmente presso la sede da UNINT, nonché presso gli Uffici distaccati.

L'Università ha, pertanto, previsto e implementato un sistema di gestione e prevenzione in materia di sicurezza, in linea alle normative vigenti in materia.

Oltre a ciò rilevano:

- 1) tutte le attività dell'Università individuate come a rischio nell'apposito documento redatto ai sensi degli articoli 17 e 28 d.lgs 81/2008;
- 2) L'attività stessa di individuazione dei rischi per la sicurezza e dell'aggiornamento documento di cui all'art. 28 d.lgs 81/2008;
- 3) Gli adempimenti relativi alle prescrizioni sulla sicurezza e più in generale di ogni altra normativa vigente, nazionale e/o sovranazionale;
- 4) L'adempimento dei doveri e degli obblighi imposti dalle normative vigenti nazionali e/o sovranazionali;
- 5) Formazione ed aggiornamento dei lavoratori;

- 6) Gestione degli acquisti dei dispositivi di protezione, collettivi e individuali e di tutti i beni che possano influire sulla sicurezza;
- 7) Attività di controllo e sanzione di comportamenti che possano costituire fattori di rischio per la sicurezza;
- 8) Sensibilizzazione della *governance* dell'Ateneo e del personale operante a tutti i livelli presso UNINT circa la necessità di centrare gli obiettivi prefissati in materia di sicurezza e salubrità del lavoro;

Le scelte organizzative assunte dall'Università sono tali da assicurare la migliore competenza e professionalità dei soggetti incaricati a vario titolo di garantire sicurezza e salubrità del luogo di lavoro, nonché piena certezza sui compiti e le deleghe loro conferiti.

I relativi processi sono adeguatamente formalizzati dall'Università e vengono sottoposti periodicamente al monitoraggio dell'Organismo di Vigilanza.

ORGANIZZAZIONE DELLE ATTIVITA' PER LA SICUREZZA

Le attività tese a garantire la sicurezza e la salubrità del luogo di lavoro sono formalizzate mediante apposite Procedure alle quali si rinvia integralmente.

Di seguito è stata riportata la **matrice dei rischi** nella quale è espressa la correlazione tra la probabilità di verificazione del reato presupposto e l'impatto che lo stesso avrebbe per UNINT (a tal proposito si rinvia alla nota metodologica, relativa alla mappatura dei processi e delle attività sensibili e dei rischi ad essi relativi, di cui al paragrafo 10 della Parte generale del presente Modello.

C o d .	Reati in materia di infortuni sul lavoro	CdA	Giunta esecutiva	Presidente CdA	 Rettore	Senato accad.	Consiglio di Facoltà	Consiglio corso di laurea	Direttore Amm.vo	Personale tecnico amm.vo preposto alla funzione
7	Fattispecie selezionate in premessa	Prob. 1 Imp. 2 2	Prob. 1 Imp. 2 2	Prob. 1 Imp. 2 2	Prob. 0 Imp. 2 0	Prob. 0 Imp. 2 0	Prob. 0 Imp. 2 0	Prob. 0 Imp. 2 0	Prob. 1 Imp. 2 2	Prob. 1 Imp. 2 2

SISTEMI DI PREVENZIONE:

2.Destinatari della presente Parte speciale

Le prescrizioni contenute nella presente Parte speciale sono da rivolte ai dipendenti di UNINT, ai membri degli Organi di governo dell'Ateneo, agli esponenti, ai collaboratori, *partners*, fornitori ecc., i quali sono espressamente tenuti ad osservarle al fine di eliminare o ridurre a livelli accettabili

il rischio di commissione dei reati descritti nella presente Sezione, nella misura in cui essi operano nelle aree a rischio ed in relazione ai diversi ruoli e obblighi, al fine di impedire la commissione di reati colposi in violazione delle norme relative alla tutela della salute e della sicurezza sul lavoro.

3. Protocolli preventivi

Il presente paragrafo contempla i principi generali e specifici di comportamento, nonché i protocolli adottati, che tutti i soggetti coinvolti (Dipendenti, membri degli Organi di governo dell'Ateneo, Collaboratori, ecc.) sono espressamente tenuti ad osservare al fine di eliminare o ridurre a livelli accettabili il rischio di commissione dei reati descritti, nella misura in cui essi operano nelle aree a rischio ed in relazione ai diversi ruoli e obblighi, al fine di impedire la commissione di reati colposi in violazione delle norme relative alla tutela della salute e della sicurezza sul lavoro.

UNINT al fine di prevenire i reati descritti provvede:

- a nominare, previa verifica del possesso dei requisiti previsti dalla legge di riferimento, il RSPP, il Medico competente, i dipendenti incaricati dell'attuazione delle misure di prevenzione incendi e lotta antincendio, di evacuazione dei luoghi di lavoro in caso di pericolo grave ed immediato, di salvataggio, di primo soccorso e di gestione delle emergenze;
- a fornire ai dipendenti i necessari ed idonei dispositivi di protezione individuale, sentito il RSPP ed il Medico Competente;
- a adottare le misure appropriate affinché soltanto i lavoratori che hanno ricevuto adeguate istruzioni e specifico addestramento accedano alle zone che li espongono ad un rischio grave e specifico;
- a garantire il rispetto degli obblighi di informazione, formazione ed addestramento;
- a garantire l'aggiornamento delle misure di prevenzione in relazione ai mutamenti organizzativi che hanno rilevanza ai fini della salute e sicurezza del lavoro;
- a garantire la sicurezza dei locali, delle attrezzature e dei macchinari ai quali i dipendenti e/o collaboratori a vario titolo hanno accesso.

Il Responsabile del Servizio di Prevenzione e Protezione (RSPP) provvede:

- all'individuazione dei fattori di rischio ed alla valutazione dei rischi specifici per le attività svolte;

- ad elaborare, per quanto di competenza, le misure preventive e protettive a seguito della valutazione dei rischi e dei sistemi di controllo di tali misure;
- ad elaborare le procedure/istruzioni di sicurezza specifiche per le attività svolte all'interno dell'Ateneo;
- a proporre i programmi di informazione e formazione dei dipendenti e dei collaboratori tutti;
- a partecipare alle consultazioni in materia di tutela della salute e sicurezza sul lavoro nonché alla riunione periodica di cui all'art. 35 del d. lgs. 81/2008;
- a fornire ai destinatari della presente Parte speciale ogni informazione in tema di tutela della salute e sicurezza sul lavoro che si renda necessaria;
- a monitorare l'effettiva adozione da parte del personale e collaboratori dei dispositivi di protezione individuale ed ogni azione preventiva per la messa in sicurezza degli stessi.

Il Medico competente provvede a:

- collaborare con l'Università e con il RSPP alla valutazione dei rischi, anche ai fini della programmazione - ove necessario - della sorveglianza sanitaria, alla adozione delle misure per la tutela della salute e dell'integrità psicofisica dei dipendenti e collaboratori, all'attività di formazione ed informazione nei loro confronti, per la parte di competenza, e all'organizzazione del servizio di primo soccorso considerando i particolari tipi di lavorazione ed esposizione e le peculiari modalità organizzative del lavoro;
- programmare ed effettuare la sorveglianza sanitaria;
- istituire, aggiornare e custodire sotto la propria responsabilità una cartella sanitaria e di rischio per ogni lavoratore sottoposto a sorveglianza sanitaria;
- fornire informazioni sul significato degli accertamenti sanitari a cui sono sottoposti ed informandoli sui relativi risultati;
- comunicare per iscritto i risultati anonimi collettivi della sorveglianza sanitaria effettuata, fornendo indicazioni sul significato di detti risultati ai fini dell'attuazione delle misure per la tutela della salute e della integrità psicofisica dei membri della Comunità universitaria;
- visitare gli ambienti di lavoro almeno una volta all'anno o a cadenza diversa in base alle risultanze dell'attività di valutazione dei rischi;

- partecipare alla programmazione dell'attività di controllo sull'esposizione a rischi specifici dei dipendenti, i cui risultati gli sono forniti con tempestività ai fini della valutazione del rischio e della sorveglianza sanitaria.
- il Rappresentante dei lavoratori (RSL) viene eletto per rappresentare i Lavoratori in materia di salute e sicurezza sul lavoro e riceve la prevista formazione specifica. Può essere consultato preventivamente e tempestivamente in merito a: la designazione del RSPP, del Medico Competente, dei Responsabili e degli incaricati; la valutazione dei rischi e all'individuazione, programmazione, realizzazione e verifica delle misure preventive; l'organizzazione delle attività formative. Promuove l'elaborazione, l'individuazione e l'attuazione di misure di prevenzione idonee a tutelare la salute e l'integrità psicofisica dei Lavoratori e partecipa alla riunione periodica di prevenzione e protezione dai rischi;
- i Preposti alla prevenzione incendi, all'evacuazione dei luoghi di lavoro, al salvataggio, al primo soccorso e alla gestione delle emergenze.

La Politica della Sicurezza riguarda tutti i processi operativi dell'Università e ha l'obiettivo di enunciare i principi ispiratori di ogni singola attività a cui tutti devono attenersi in rapporto al proprio ruolo ed alle responsabilità assunte all'interno dell'Ateneo, nell'ottica della tutela della salute e sicurezza dei Lavoratori.

Nel rispetto della Politica della Sicurezza, UNINT, con il supporto operativo del RSPP e del Medico Competente, assicura la predisposizione del Documento di Valutazione dei Rischi (DVR), il quale contiene:

- una valutazione di tutti i rischi, relativi alle attività svolte nell'ambito dell'Università, per la sicurezza e la salute sul lavoro, nella quale siano specificati i criteri adottati per la valutazione stessa;
- l'indicazione delle misure di prevenzione e di protezione attuate e dei dispositivi di protezione individuale adottati a seguito della suddetta valutazione dei rischi (artt. 74-79 del d.lgs. 81/2008);
- il programma delle misure ritenute opportune per garantire il miglioramento nel tempo dei livelli di sicurezza;
- l'individuazione delle procedure per l'attuazione delle misure da realizzare nonché dei ruoli dell'organizzazione interna all'Ateneo che vi debbono provvedere;

- l'indicazione dei nominativi del RSPP, del RLS e del Medico Competente che abbiano partecipato alla valutazione dei rischi;
- l'individuazione delle mansioni che eventualmente espongono a rischi specifici che richiedono una riconosciuta capacità professionale, specifica esperienza, adeguata formazione ed addestramento;
- una valutazione del livello di rischio residuo presente all'interno dell'Ente, nonostante le attività di prevenzione e controllo implementate.

Il DVR viene aggiornato ogni qualvolta che vi siano modifiche nei processi di svolgimento delle attività proprie dell'Ente significative ai fini della sicurezza e della salute dei Lavoratori.

4. Principi e regole di comportamento

Al fine di impedire il verificarsi dei Reati in esame, tutti i soggetti coinvolti nell'attività di tutela della salute e della sicurezza e nelle attività esposte a rischi di infortunio sul lavoro sono tenuti a rispettare, ciascuno secondo le proprie competenze, i principi di seguito riportati:

a. È OBBLIGATORIO:

- identificare ed applicare scrupolosamente le prescrizioni delle norme vigenti in tema di tutela della salute e sicurezza sul lavoro, con particolare riferimento al d.lgs. 81/2008, e archiviare con diligenza la documentazione attestante l'avvenuto adeguamento alle prescrizioni in materia;
- definire obiettivi, in materia di tutela della salute e della sicurezza sul lavoro, allineati con gli impegni definiti nelle politiche universitarie di tutela della salute e della sicurezza sul lavoro ed elaborare programmi per il raggiungimento di tali obiettivi con relativa definizione di priorità e tempi, attribuzione delle responsabilità ed assegnazione di adeguate risorse;
- sensibilizzare la Comunità universitaria nel suo complesso e a tutti i livelli, al fine di garantire il raggiungimento degli obiettivi prefissati, anche attraverso la programmazione di piani di informazione e formazione incentrati, in particolare, sui seguenti argomenti: monitoraggio, periodicità dei controlli, fruizione dei corsi di formazione, aggiornamento e promozione dell'apprendimento, prevedendo anche corsi differenziati per soggetti esposti a rischi specifici;
- rispettare quanto stabilito in tema di sicurezza sul lavoro; in particolare la segnalazione di una eventuale deviazione dal DVR deve essere rilevata dal RSPP e fornita all'OdV;

- attuare adeguate attività di monitoraggio, verifica e ispezione al fine di assicurare l'efficacia del sistema di gestione della salute e sicurezza sul lavoro, in particolare per ciò che concerne:
- l'adozione di misure di mantenimento e miglioramento;
- la gestione, rettifica ed inibizione dei comportamenti posti in essere in violazione delle norme e relativi provvedimenti disciplinari;
- la coerenza tra attività svolta e competenze possedute;
- garantire ed agevolare ogni forma di controllo interno e di supervisione sulla adozione delle misure previste dalla normativa indicata;
- osservare le disposizioni impartite dalla *governance* d'Ateneo e dai Preposti, prendendosi cura della propria salute e sicurezza e valutando sempre con attenzione gli effetti delle proprie condotte in relazione al rischio di infortunio;
- rispettare le procedure di sicurezza, emergenza trasmesse dal RSPP e le prescrizioni impartite dalla segnaletica di sicurezza nonché i contenuti delle procedure vigenti;
- dare tempestiva segnalazione all'RSPP e all'OdV di eventuali situazioni di pericolo in atto o in potenza o di quasi infortunio, di cui si è venuti a conoscenza, ed informare tempestivamente l'Organismo di Vigilanza in caso di morte o lesione personale grave o gravissima;
- assicurare un costante ed efficace monitoraggio delle misure preventive e protettive adottate per la gestione della salute e sicurezza sul lavoro, dell'adeguatezza e della funzionalità del sistema di gestione delle misure a tutela della salute e della sicurezza sul lavoro volte a raggiungere gli obiettivi prefissati e della sua corretta applicazione;
- assicurare la verificabilità di ciascuna operazione ed azione di controllo e monitoraggio mediante la predisposizione, da parte dei soggetti incaricati della funzione, di un report semestrale, relativo alle eventuali problematiche riscontrate ed indirizzato all'Organismo di Vigilanza addetto alla supervisione.
- adottare tempestivamente le necessarie azioni correttive e preventive in funzione degli esiti dell'attività di monitoraggio;
- compiere un'approfondita analisi con riferimento ad ogni infortunio sul lavoro verificatosi, al fine di individuare eventuali lacune nel sistema di gestione della salute e della sicurezza e di identificare le eventuali azioni correttive da intraprendere;

- provvedere alla conservazione, sia su supporto cartaceo che informatico, dei seguenti documenti: cartella sanitaria visite mediche obbligatorie, la quale deve essere istituita e aggiornata dal Medico Competente e custodita dal Datore di Lavoro; registro degli infortuni; DVR;
- garantire evidenza documentale delle avvenute visite dei luoghi di lavoro effettuate congiuntamente dal RSPP e dal Medico Competente;
- adottare e mantenere aggiornato il registro delle pratiche delle malattie professionali riportante, data, malattia, data emissione certificato medico e data inoltro della pratica;
- organizzare e gestire dei corsi di formazione per gli addetti alla gestione delle emergenze antincendio (rischio medio e alto), evacuazione e primo soccorso;
- conservare tutta la documentazione relativa alle attività di informazione e formazione a cura del RSPP e messa a disposizione dell'Organismo di Vigilanza;
- effettuare un periodico riesame del sistema di gestione della salute e sicurezza sul lavoro al fine di valutarne l'efficacia ed efficienza a raggiungere gli obiettivi prefissati, nonché l'adeguatezza di questi ultimi rispetto sia alle contingenze reali dell'Ente che ad eventuali cambiamenti nella sua attività o organizzazione;
- dotare i singoli lavoratori dei dispositivi di protezione individuali in funzione dell'attività lavorativa; gli stessi hanno l'obbligo di farne uso.

b. È VIETATO:

- mettere in atto comportamenti tali da esporre l'Ateneo o da favorire l'attuarsi di una delle fattispecie di reato previste dall'art. 25-septies del D.Lgs. 231/2001;
- omettere l'aggiornamento delle misure di prevenzione, in relazione a mutamenti organizzativi e produttivi che hanno rilevanza ai fini della salute e della sicurezza del lavoro, ovvero in relazione al grado di evoluzione della tecnica, della prevenzione e della protezione;
- omettere l'adozione di misure preventive lasciando libero accesso, ai lavoratori che non abbiano ricevuto adeguate istruzioni e formazione, a zone che espongono a rischi gravi e specifici;
- emanare ordini di ripresa del lavoro, nonostante la persistenza di una situazione di pericolo grave ed immediato;

- omettere l'adozione di misure antincendio e di pronta evacuazione in caso di pericolo grave ed immediato;
- rappresentare situazioni non veritiere o comunicare alle Autorità competenti dati falsi, lacunosi o, comunque, non rispondenti alla realtà, sullo stato delle misure antinfortunistiche e a tutela dell'igiene e della salute sul posto di lavoro assunte;
- omettere dati ed informazioni imposti dalla legge sulle misure antinfortunistiche ed a tutela dell'igiene e della salute sul posto di lavoro;
- assumere o somministrare bevande alcoliche nell'ambito dello svolgimento di attività che presentano un maggiore rischio di infortunio e un rischio elevato per la sicurezza, incolumità o la salute di terzi.

5. Controlli dell'Organismo di Vigilanza

In relazione alla tutela della salute e della sicurezza sul lavoro, l'Organismo di Vigilanza svolge le seguenti attività:

- verifiche periodiche, avvalendosi eventualmente della collaborazione di consulenti qualificati, sul rispetto dei principi e degli adempimenti previsti dalla normativa vigente e dai regolamenti interni in materia valutandone periodicamente l'efficacia a prevenire la commissione dei reati di cui all'art. 25 - *septies* del Decreto;
- suggerimento di eventuali azioni correttive qualora vengano rilevate violazioni delle norme sulla tutela della salute e sicurezza sul lavoro, ovvero in occasione di cambiamenti significativi nell'organizzazione e nell'attività in relazione al progresso scientifico e tecnologico;
- collaborazione alla predisposizione e/o aggiornamento delle procedure di controllo relative ai comportamenti da seguire nell'ambito delle aree a rischio individuate, volte ad assicurare la tutela della salute e della sicurezza sul lavoro.

Allo scopo di svolgere i propri compiti, l'Organismo di Vigilanza:

- verifica l'effettivo svolgimento degli incontri o eventi formativi organizzati dall'Università in materia di sicurezza sul lavoro;
- incontra periodicamente le funzioni preposte alla sicurezza ossia il RSPP, il RLS ed il Medico Responsabile, e partecipa alle loro riunioni periodiche in tema di sicurezza sul lavoro;

- accede a tutta la documentazione e le informazioni necessarie per lo svolgimento dei propri compiti.

Inoltre l'Organismo di Vigilanza è destinatario di specifici flussi informativi, almeno quadrimestrali, da parte delle funzioni preposte, atti a consentire l'acquisizione delle informazioni necessarie per il monitoraggio dei protocolli preventivi e delle eventuali criticità rilevate, nonché degli eventi relativi ad incidenti o infortuni, in atto o potenziali.

Sulla base dei flussi informativi ricevuti, l'Organismo di Vigilanza conduce verifiche mirate su determinate operazioni effettuate nell'ambito delle aree a rischio, volte ad accertare, da un lato, il rispetto di quanto stabilito nel presente Modello e nei protocolli, dall'altro l'effettiva adeguatezza delle prescrizioni in essi contenute a prevenire i reati potenzialmente commissibili.

PARTE SPECIALE VIII: REATI AMBIENTALI

art. 25-undecies d.lgs n. 231/2001

Premessa

Il presente Modello rappresenta parte integrante ed, insieme, strumento di sintesi del sistema di gestione ambientale in essere presso UNINT finalizzato a garantire il raggiungimento degli obiettivi di tutela dell'ambiente.

L'Università agisce nel pieno rispetto della normativa vigente in materia di tutela ambientale.

UNINT, in tale ottica si impegna:

- al rispetto della legislazione in materia di tutela dell'ambiente;
- a coinvolgere, nella gestione attiva della tutela ambientale, l'intera organizzazione universitaria;
- al miglioramento continuo del sistema di gestione dell'ambiente;
- a fornire le risorse economiche, umane e strumentali necessarie;
- a far sì che gli studenti ed i lavoratori siano sensibilizzati, informati e formati per assumere le loro responsabilità in materia di ambiente;
- a coinvolgere e consultare gli studenti ed i lavoratori, anche attraverso il responsabile per l'ambiente;

- a riesaminare periodicamente la politica adottata in materia di ambiente ed il sistema di gestione attuato;
- a definire e diffondere, all'interno dell'Ateneo, gli obiettivi di ambiente e i relativi programmi di attuazione;
- a monitorare costantemente la salvaguardia dell'ambiente, attraverso la verifica del raggiungimento degli obiettivi e della funzionalità del sistema.

L'Università, nell'ottica di un continuo e progressivo miglioramento degli standard qualitativi e di conformità normativi ha ritenuto opportuno dotarsi della certificazione _____.

1. - I reati ambientali

L'art. 25-*undecies* del Decreto, di recente modificato con Legge 22 maggio 2015, n. 68, prevede la responsabilità dell'ente in relazione ad alcuni reati ambientali ed in particolare per le fattispecie che di seguito saranno descritte:

1.1. - Inquinamento Ambientale (art. 452-*bis* c.p.)

Il nuovo delitto, introdotto dalla Legge n. 68/2015, punisce con la reclusione da due a sei anni e con la multa da euro 10.000 a euro 100.000 chiunque abusivamente cagiona una compromissione o un deterioramento significativi e misurabili: 1) delle acque o dell'aria, o di porzioni estese o significative del suolo o del sottosuolo; 2) di un ecosistema, della biodiversità, anche agraria, della flora o della fauna.

Ai sensi dell'art. 25-*undecies*, comma 1, lett. a) del Decreto, così come modificato dalla Legge n. 68/2015, si applica all'Ente la sanzione pecuniaria da 250 a 600 quote.

Inoltre, in caso di condanna, si applica all'Ente una delle sanzioni interdittive *ex art.* 9 del Decreto per una durata non superiore ad un anno (art. 25 *undecies*, comma 1-*bis* del Decreto).

Nell'ipotesi in cui il reato sopra descritto sia stato commesso con colpa e non con dolo, ai sensi dell'art. 452-*quinquies* c.p. si applica all'Ente la sanzione pecuniaria da 200 a 500 quote (come previsto dall'art. 25-*undecies*, comma 1, lett. c del Decreto).

1.2. - Delitti associativi aggravati. Associazione per delinquere e di stampo mafioso finalizzata a commettere uno dei delitti previsti dal nuovo Titolo VI-*bis* del codice penale (art. 452-*octies* c.p.)

L'art. 452 *octies* c.p., introdotto dalla Legge 22 maggio 2015, n. 68, estende la categoria dei possibili reati – scopo dell'associazione per delinquere (art. 416 c.p.) e dell'associazione di

stampo mafioso (art. 416 *bis* c.p.) ricomprendendovi anche i reati previsti e disciplinati dal nuovo Titolo VI – *bis* del codice penale, intitolato “Dei delitti contro l’ambiente”.

In particolare, la norma di nuovo conio prevede, al primo comma, un aumento delle pene di cui all’art. 416 c.p., quando l’associazione è diretta, in via esclusiva o concorrente, allo scopo di commettere taluno dei delitti di cui al nuovo titolo VI–*bis* del codice penale.

Il secondo comma prescrive, invece, un aumento delle pene di cui all’art. 416-*bis* c.p., quando l’associazione di stampo mafioso è finalizzata a commettere taluno dei delitti previsti dallo stesso titolo VI–*bis* del codice penale, ovvero è diretta ad acquisire la gestione o il controllo di attività economiche, di concessioni, di autorizzazioni, di appalti o di servizi pubblici in materia ambientale.

Le pene di cui ai commi primo e secondo sono aumentate da un terzo alla metà se dell’associazione fanno parte pubblici ufficiali o incaricati di un pubblico servizio che esercitano funzioni o svolgono servizi in materia ambientale.

In tale ipotesi si applica all’Ente la sanzione pecuniaria da 300 a 1000 quote (art. 25-*undecies*, comma 1, lett. d).

1.3. - Gestione dei rifiuti (art. 256, comma 1, lett. a e comma 6, primo periodo, d. lgs. n. 152/2006)

L’art. 256, comma 1, del d. lgs. n. 152/2006 dispone, per quanto di interesse in questa sede (lettera a), che chiunque, fuori dai casi sanzionati ai sensi dell’articolo 29-*quattuordiecies*, comma 1, effettua una attività di raccolta, trasporto, recupero, smaltimento, commercio ed intermediazione di rifiuti in mancanza della prescritta autorizzazione, iscrizione o comunicazione di cui agli articoli 208, 209, 210, 211, 212, 214, 215 e 216 è punito con la pena dell’arresto da tre mesi a un anno o con ammenda da duemilaseicento euro a ventiseimila euro se si tratta di rifiuti non pericolosi.

Il comma 6 dell’art. 256, invece, punisce con la pena dell’arresto da tre mesi ad un anno o con la pena dell’ammenda da duemilaseicento euro a ventiseimila euro, chiunque effettua il deposito temporaneo presso il luogo di produzione di rifiuti sanitari pericolosi, con violazione delle disposizioni di cui all’articolo 227, comma 1, lettera b).

Ai sensi dell’art. 25-*undecies*, comma 2, lett. b), n. 1, del Decreto si applica all’Ente la sanzione pecuniaria fino a 250 quote. Tale sanzione è ridotta della metà nel caso di commissione del reato previsto dall’art. 256, comma 4 d. lgs n. 152/2006 (inosservanza delle prescrizioni contenute o richiamate nelle autorizzazioni, nonché nelle ipotesi di carenza dei requisiti e delle condizioni richiesti per le iscrizioni o comunicazioni), come previsto dall’art. 25-*undecies*, comma 6 del Decreto.

1.4. - Gestione dei rifiuti (art. 256, commi 1, lett. b, 3, primo periodo, e 5 d. lgs. n. 152/2006)

L'art. 256, comma 1, del d. lgs. n. 152/2006, per quanto di interesse in questa sede (lett. b) prevede che chiunque effettua una attività di raccolta, trasporto, recupero, smaltimento, commercio ed intermediazione di rifiuti pericolosi in mancanza della prescritta autorizzazione, iscrizione o comunicazione di cui agli articoli 208, 209, 210, 211, 212, 214, 215 e 216 è punito con la pena dell'arresto da sei mesi a due anni e con l'ammenda da duemilaseicento euro a ventiseimila euro.

Lo stesso articolo, al comma 3, prevede che chiunque, fuori dai casi sanzionati ai sensi dell'articolo 29-*quattordices*, comma 1, dello stesso provvedimento “*realizza o gestisce una discarica non autorizzata è punito con la pena dell'arresto da sei mesi a due anni e con l'ammenda da duemilaseicento euro a ventiseimila euro. Si applica la pena dell'arresto da uno a tre anni e dell'ammenda da euro cinquemiladuecento a euro cinquantaduemila se la discarica è destinata, anche in parte, allo smaltimento di rifiuti pericolosi*”.

Il comma 5, infine, prevede che chiunque, in violazione del divieto di cui all'articolo 187, effettua attività non consentite di miscelazione di rifiuti, è punito con la pena suddetta, di cui al comma 1, lettera b).

Per gli illeciti in questione si applica all'Ente la sanzione pecuniaria da 150 a 250 quote (art. 25-*undecies*, comma 2, lett. b), n. 2 del Decreto). Tale sanzione è ridotta della metà nel caso previsto dall'art. 256, comma 4, d. lgs. n. 152/2006 (inosservanza delle prescrizioni contenute o richiamate nelle autorizzazioni, nonché nelle ipotesi di carenza dei requisiti e delle condizioni richiesti per le iscrizioni o comunicazioni), come previsto dall'art. 25-*undecies*, comma 6, del Decreto.

1.5. - Gestione dei rifiuti (art. 256, comma 3, secondo periodo, d. lgs. n. 152/2006)

La norma incriminatrice, nella parte rilevante per la responsabilità degli enti, punisce con la pena dell'arresto da sei mesi a due anni e con l'ammenda da duemilaseicento euro a ventiseimila euro la condotta di chiunque realizza o gestisce una discarica non autorizzata destinata, anche in parte, allo smaltimento di rifiuti pericolosi.

La sanzione pecuniaria carico dell'Ente è, in questo caso, da 200 a 300 quote (art. 25-*undecies*, comma 2, lett. b), n. 3 del Decreto), ridotta della metà nel caso previsto dall'art. 256, comma 4, d. lgs. n. 152/2006 (inosservanza delle prescrizioni contenute o richiamate nelle autorizzazioni, nonché nelle ipotesi di carenza dei requisiti e delle condizioni richiesti per le iscrizioni o comunicazioni), come previsto dall'art. 25-*undecies*, comma 6, del Decreto.

Inoltre, in caso di condanna, è prevista l'applicazione di una delle sanzioni interdittive previste dall'art. 9, comma 2 del Decreto, per una durata non superiore a sei mesi.

1.6. – Tenuta di registri e formulari (art. 258, comma 4, secondo periodo, d. lgs. n. 152/2006)

Secondo quanto disposto dalla norma in questione, si applica la pena di cui all'art. 483 del codice penale (falsità ideologica commessa dal privato in atto pubblico) a chi, nella predisposizione di un certificato di analisi di rifiuti, fornisce false indicazioni sulla natura, sulla composizione e sulle caratteristiche chimico-fisiche dei rifiuti e a chi fa uso di un certificato falso durante il trasporto.

Si applica all'Ente la sanzione pecuniaria da 150 a 250 quote, come previsto dall'art. 25-*undecies*, comma 2, lett. d) del Decreto.

1.7. – Traffico illecito di rifiuti (art. 259, comma 1, d. lgs. n. 152/2006)

L'art. 259, comma 1 del d. lgs. n. 152/2006 prescrive che chiunque effettua una spedizione di rifiuti costituente traffico illecito ai sensi dell'articolo 26 del regolamento (CEE) 1 febbraio 1993, n. 259, o effettua una spedizione di rifiuti elencati nell'Allegato II del citato regolamento in violazione dell'articolo 1, comma 3, lettere a), b), c) e d), del regolamento stesso è punito con la pena dell'ammenda da millecinquecentocinquanta euro a ventiseimila euro e con l'arresto fino a due anni. La pena è aumentata in caso di spedizione di rifiuti pericolosi.

Ai sensi dell'art. 25-*undecies*, comma 2, lett. e), si applica all'Ente la sanzione pecuniaria da 150 a 250 quote.

1.8. – Attività organizzate per il traffico illecito di rifiuti (al posto dell'art. 260, commi 1 e 2, d. lgs. n. 152/2006, richiamo da intendersi riferito all'articolo 452-*quaterdecies* del codice penale ai sensi dell'articolo 7 del decreto legislativo 1 marzo 2018 n. 21)

Ai sensi dell'art. 452 – *quaterdecies* c.p., al fine di conseguire un ingiusto profitto, con più operazioni e attraverso l'allestimento di mezzi e attività continuative organizzate, cede, riceve, trasporta, esporta, importa, o comunque gestisce abusivamente ingenti quantitativi di rifiuti è punito con la reclusione da uno a sei anni.

Si applica all'Ente la sanzione pecuniaria da 300 a 500 quote (art. 25-*undecies*, comma 2, lett. f del Decreto).

Il secondo comma della stessa norma prevede l'applicazione della pena della reclusione da tre a otto anni se si tratta di rifiuti ad alta radioattività.

All'Ente si applica, in quest'ultimo caso, la sanzione pecuniaria da 400 a 800 quote (art. 25-*undecies*, comma 2, lett. f del Decreto)

In caso di condanna, è prevista l'applicazione di una delle sanzioni interdittive previste dall'art. 9, comma 2 del Decreto, per una durata non superiore a sei mesi, come prevede l'art. 25-*undecies*, comma 7, del Decreto.

Inoltre, se l'Ente o una sua unità organizzativa vengono stabilmente utilizzati allo scopo unico o prevalente di consentire o agevolare la commissione del reato di cui all'art. 260 del d. lgs. n. 152/2006 in commento, si applica la sanzione dell'interdizione definitiva dall'esercizio dell'attività ai sensi dell'art. 16, comma 3 del Decreto (art. 25-*undecies*, comma 8 del Decreto).

1.9. – Sistema informatico di controllo della tracciabilità dei rifiuti - SISTRI (art. 260-*bis*, commi 6, 7, secondo e terzo periodo e 8, primo periodo, d. lgs. n. 152/2006)

A norma dell'art. 260-*bis* del d. lgs. n. 152/200, comma 6, si applica la pena di cui all'articolo 483 c.p. (falsità ideologica commessa dal privato in atto pubblico) a colui che, nella predisposizione di un certificato di analisi di rifiuti, utilizzato nell'ambito del sistema di controllo della tracciabilità dei rifiuti fornisce false indicazioni sulla natura, sulla composizione e sulle caratteristiche chimico-fisiche dei rifiuti e a chi inserisce un certificato falso nei dati da fornire ai fini della tracciabilità dei rifiuti.

Secondo il comma 7, per la parte di interesse, è punito, sempre ai sensi dell'art 483 c.p. (falsità ideologica commessa dal privato in atto pubblico), il trasportatore che omette di accompagnare il trasporto di rifiuti pericolosi con la copia cartacea della scheda SISTRI- Area Movimentazione e, ove necessario sulla base della normativa vigente, con la copia del certificato analitico che identifica le caratteristiche dei rifiuti. Con la stessa pena è punito anche colui che, durante il trasporto fa uso di un certificato di analisi di rifiuti contenente false indicazioni sulla natura, sulla composizione e sulle caratteristiche chimico-fisiche dei rifiuti trasportati.

Il successivo comma 8 dello stesso articolo prevede che il trasportatore che accompagna il trasporto di rifiuti con una copia cartacea della scheda SISTRI - Area Movimentazione fraudolentemente alterata è punito con la pena prevista dal combinato disposto degli articoli 477 e 482 del codice penale (falsità materiale commessa dal privato in certificati o autorizzazioni amministrative).

Il secondo periodo del comma 8 prevede l'aggravante della pena fino ad un terzo in caso di rifiuti pericolosi.

All'Ente si applica la sanzione pecuniaria da 150 a 250 quote, nel caso previsto dal comma 6, 7, secondo e terzo periodo, e 8, primo periodo; si applica, invece, la sanzione pecuniaria da 200 a 300 quote nel caso previsto dal comma 8, secondo periodo, come previsto dall'art. 25-*undecies*, comma 2, lett. g) del Decreto.

2. – Aree a rischio

- attività di raccolta, trasporto, recupero, smaltimento, commercio ed intermediazione di rifiuti di qualsiasi genere;
- attività di qualsiasi genere che possano creare contaminazione del suolo.

Di seguito è stata riportata la **matrice dei rischi** nella quale è espressa la correlazione tra la probabilità di verificazione del reato presupposto e l’impatto che lo stesso avrebbe per UNINT (a tal proposito si rinvia alla nota metodologica, relativa alla mappatura dei processi e delle attività sensibili e dei rischi ad essi relativi, di cui al paragrafo 10 della Parte generale del presente Modello.

Cod.	Reati ambientali	CdA	Giunta Esecutiva	Presidente CdA	Rettore	Senato accad.	Consiglio di Facoltà	Consiglio corso di laurea	Direttore Amm.vo	Personale tecnico amm.vo preposto alla funzione
8	Fattispecie selezionate in premessa	Prob. 1 Imp. 2 2	Prob. 1 Imp. 2 2	Prob. 1 Imp. 2 2	Prob. 0 Imp. 2 0	Prob. 0 Imp. 2 0	Prob. 0 Imp. 2 0	Prob. 0 Imp. 2 0	Prob. 1 Imp. 2 2	Prob. 1 Imp. 2 2

SISTEMI DI PREVENZIONE:

3. – Destinatari della Parte Speciale

La presente Parte Speciale si riferisce a comportamenti posti in essere dagli Esponenti dell’Università operanti nelle aree di attività a rischio, nonché da Collaboratori Esterni e *Partners*, come già definiti nella Parte Generale.

La presente Parte Speciale si riferisce a comportamenti posti in essere dai Destinatari, esponenti, collaboratori esterni, fornitori, *partner* e parti terze.

Obiettivo della presente Parte speciale è che tutti i Destinatari si attengano, nella misura in cui gli stessi siano coinvolti nello svolgimento delle attività rientranti nelle Aree a Rischio e in considerazione della diversa posizione e dei diversi obblighi che ciascuno di essi assume nei confronti di UNINT, a regole di condotta conformi a quanto prescritto nella medesima Parte Speciale al fine di prevenire e impedire il verificarsi dei reati indicati dall’art. 25-*undecies*.

Nell’espletamento di tutte le operazioni attinenti alla gestione sociale, oltre alle regole di cui al presente Modello, i Destinatari sono tenuti in generale a conoscere e rispettare tutte le regole ed i principi che governano questo settore.

Nell'espletamento delle rispettive attività/funzioni, oltre alle regole di cui al presente Modello, gli esponenti sono tenuti a conoscere e rispettare tutte le regole ed i principi contenuti:

1. nel Codice Etico;
2. nelle attività organizzative di informazione, formazione, prevenzione in materia ambientale;
3. nelle procedure operative volte a garantire l'attuazione delle direttive in materia ambientale.

4. – Principi Generali di comportamento

E' fatto espresso divieto a carico dei predetti Destinatari di:

1. porre in essere, collaborare o dare causa alla realizzazione di comportamenti tali da integrare le fattispecie di reato sopra considerate;

2. porre in essere, collaborare o dare causa alla realizzazione di comportamenti che, sebbene risultino tali da non costituire di per sé fattispecie di reato rientranti tra quelle sopra considerate, possano potenzialmente diventarlo;

3. utilizzare, anche occasionalmente, l'Università o una sua unità organizzativa allo scopo di consentire o agevolare la commissione dei Reati di cui alla presente Parte Speciale.

5. – Principi di attuazione dei comportamenti prescritti

Si indicano qui di seguito i principi procedurali e le azioni che in relazione alle Aree a Rischio (come individuate nel paragrafo 2), gli Esponenti sono tenuti a realizzare e rispettare e che, ove opportuno, potranno essere implementate in specifiche procedure interne all'Ateneo:

1. attribuzione chiara di compiti, funzioni e responsabilità in materia ambientale;
2. implementazione di un Sistema di Gestione Ambientale conforme alla norma UNI EN ISO 14001;
3. pianificazione delle attività di formazione a tutti i livelli in materia ambientale;
4. pianificazione ed effettuazione delle attività di verifica periodica degli impianti (di primo e secondo livello) e di manutenzione ordinaria e straordinaria degli *asset* interni, necessarie ad assicurarne la piena funzionalità e la conduzione nel rispetto della normativa ambientale;
5. pianificazione ed effettuazione di analisi delle emissioni ed immissioni esterne derivanti dall'attività produttiva tese a verificare il rispetto dei limiti normativi ed autorizzativi;

6. pianificazione ed adozione delle azioni ed iniziative idonee a fronteggiare ed eliminare le eventuali anomalie;
7. adozione di strumenti organizzativi idonei a garantire la individuazione, valutazione e gestione delle prescrizioni derivanti dalle autorizzazioni ambientali ottenute dalla Università;
8. adozione di strumenti organizzativi idonei a fronteggiare le emergenze ambientali, che contemplino non soltanto le azioni tecnico gestionali, ma anche gli obblighi di comunicazione nei confronti delle Autorità;
9. adozione di strumenti organizzativi idonei a garantire il costante aggiornamento normativo anche tramite contratto quadro con azienda di consulenza;
10. verifica periodica tramite *audit* interni della conformità alla normativa cogente in materia ambientale;
11. selezione dei fornitori destinati a fornire i servizi di raccolta, trasporto, recupero, smaltimento, commercio ed intermediazione di rifiuti ed altri servizi aventi impatto ambientale (ad es. di *facility management*), siano essi *Partner* e Collaboratori Esterni, svolta con particolare attenzione (con esclusione, ad esempio, delle imprese con alta incidenza di manodopera non qualificata). L'affidabilità di tali *Partners* e dei Collaboratori Esterni deve essere valutata, ai fini della prevenzione dei Reati di cui alla presente Parte Speciale, anche attraverso specifiche indagini *ex ante*, rivolte ad esempio alla verifica dell'iscrizione agli albi trasportatori, al possesso delle necessarie autorizzazioni; la selezione dei fornitori deve essere eseguita anche sulla base della verifica dei prezzi di mercato, escludendo i fornitori che propongono prezzi inspiegabilmente bassi rispetto al mercato;
12. contrattualizzazione dei fornitori di servizi di gestione rifiuti e di altri servizi aventi impatto ambientale secondo modelli *standard* adottati dalla comunità universitaria e comunque tramite contratti formalizzati, che vietino il doppio livello di subappalto, prevedano la possibilità di effettuare *audit* di seconda parte e stabiliscano penali contrattuali e clausole risolutive espresse in caso di violazione della normativa ambientale nello svolgimento del servizio; richiesta ai *Partners* e ai Collaboratori esterni dell'impegno al rispetto degli obblighi di legge in tema di gestione delle proprie attività che possono avere un impatto sulle componenti ambientali;
13. nel caso in cui si ricevano segnalazioni di violazione delle norme del Decreto da parte dei propri Esponenti e/o *Partners* e/o Collaboratori Esterni, intraprendere le iniziative più idonee per acquisire ogni utile informazione al riguardo; in caso persistano dubbi sulla

correttezza di comportamenti dei Partner e dei Collaboratori Esterni, trasmettere una segnalazione all'Organismo di Vigilanza.

L'espressa punibilità, anche della condotta di chi, nella predisposizione di un certificato di analisi di rifiuti, scarichi idrici, emissioni in atmosfera, fornisce false indicazioni sulla natura, sulla composizione e sulle caratteristiche chimico-fisiche dei rifiuti, sulla concentrazione degli inquinanti negli scarichi e nelle emissioni in atmosfera e a chi fa uso di un certificato, comporta la necessità di presidiare adeguatamente anche ***l'attività di laboratorio e di analisi secondo idonee procedure, ancorché delegata a terzi, mediante specifiche attività di due diligence dei laboratori nell'ambito delle procedure di selezione dei fornitori e comunque di controllo di seconda parte.***

E' di fondamentale importanza verificare ***l'affidabilità dei fornitori e delle parti terze*** con le quali l'Ateneo intrattiene rapporti di fornitura di tali servizi. Particolare attenzione dovrà essere data alla ***stipula dei contratti*** ed al puntuale ed effettivo svolgimento delle prestazioni concordate in conformità delle leggi vigenti.

Ai consulenti, *partner*, fornitori e parti terze deve essere resa nota l'adozione del Modello e del Codice Etico da parte della Università.

6. – Istruzioni e Verifiche dell'OdV

Devono essere immediatamente segnalati all'OdV tutti i casi in cui siano riscontrate violazioni ambientali significative o comunque inosservanze rispetto al Codice etico, alla presente Parte Speciale ed ai relativi documenti di attuazione, nonché gli incidenti ambientali significativi.

L'OdV deve, altresì, essere tempestivamente informato di qualsiasi accertamento in corso in materia ambientale da parte delle Autorità di controllo e deve ricevere tutta la documentazione relativa al procedimento, oltre che le eventuali prescrizioni impartite e sanzioni irrogate.

Devono, inoltre, essere inviati all'OdV, con periodicità semestrale, da parte del delegato ambientale individuato dall'Università:

- il Piano annuale degli investimenti in materia ambientale e relativo Budget, nonché i successivi eventuali aggiornamenti infrannuali;
- l'Organigramma relativo al sistema di gestione ambientale e relativi aggiornamenti;
- il Piano annuale di formazione in materia ambientale e relativo consuntivo semestrale;

- l'elenco dei contratti sottoscritti per la gestione dei rifiuti ed altri servizi di rilevanza ambientale (es. *facility management*, manutenzione carrelli elevatori, manutenzione apparecchiature di refrigerazione, servizi di manutenzione degli impianti, servizi di laboratorio, servizi di consulenza in materia ambientale ecc.);
- il Piano di *Audit* interno e relativi esiti e rapporti;
- le eventuali sanzioni disciplinari elevate per violazioni delle norme e delle procedure ambientali nel semestre di riferimento.

Devono essere tempestivamente messe a disposizione dell'OdV tutte le registrazioni relative alle attività ed ai controlli indicati nella presente Parte Speciale, nonché tutte le informazioni comunque richieste dall'OdV medesimo ai fini dell'assolvimento dei propri compiti istituzionali.

Oltre alle informative di cui sopra, il delegato ambientale individuato dall'Università deve inviare all'OdV, con periodicità semestrale, una relazione sullo stato di attuazione e di osservanza della presente Parte Speciale e delle relative procedure attuative, contenente un'informativa generale, lo stato di avanzamento delle azioni di miglioramento pianificate, la indicazione della reportistica periodica del SGA disponibile, gli esiti significativi o le criticità riscontrate nelle attività di verifica ed autocontrollo, lo stato di avanzamento del Piano degli Investimenti e del Piano di manutenzione onde garantire l'efficace effettuazione dell'attività di vigilanza.

PARTE SPECIALE IX: IMPIEGO DI CITTADINI STRANIERI IL CUI SOGGIORNO E' IRREGOLARE

art. 25-duodecies d.lgs. 231/2001

1. – Reato di impiego di cittadini stranieri il cui soggiorno è irregolare (art. 22, commi 12 e 12-bis, d. lgs. n. 286/1998) di cui all'art. 25-duodecies D.lgs. n. 231/2001.

1.1. – Trattamento sanzionatorio per le fattispecie di cui all'art. 25 *duodecies* del Decreto

2. – Aree a rischio

3. - Principi generali di comportamento e modalità di attuazione

1. – Il reato di impiego di lavoratori stranieri il cui soggiorno è irregolare (art. 22, commi 12 e 12-bis, d. lgs. n. 286/1998) di cui all’art. 25-duodecies del Decreto

Ai sensi dell’art. 22, comma 12, del d. lgs n. 260/1998 è punito “*il datore di lavoro che occupa alle proprie dipendenze lavoratori stranieri privi del permesso di soggiorno previsto dal presente articolo, ovvero il cui permesso sia scaduto e del quale non sia stato chiesto, nei termini di legge, il rinnovo, revocato o annullato*”.

Il successivo comma 12-bis dell’art. 22 dispone un aumento di pena quando i lavoratori occupati siano in numero superiore a tre, ovvero siano minori in età non lavorativa, nonché qualora gli stessi siano sottoposti a condizioni lavorative di particolare sfruttamento descritte dall’art. 603-bis c.p.¹⁰.

L’art. 25-duodecies del Decreto prevede la responsabilità della persona giuridica per il reato in esame nella sola forma aggravata di cui all’art. 22, comma 12-bis del D.lgs. n. 260/1998.

Ciò, ovviamente, non esime la Università dall’adozione di misure e regole comportamentali idonee a prevenire il verificarsi del reato *de quo* anche nella forma c.d. ordinaria di cui al precedente comma 12 dell’art. 22.

Trattasi di reato posto a tutela della regolarità della presenza dello straniero sul territorio italiano e dei rapporti lavorativi che lo interessano.

La contravvenzione in esame assume natura di reato proprio, perché la condotta penalmente sanzionata deve essere commessa da taluno che ricopra la qualifica di “datore di lavoro”.

¹⁰ Si riporta il testo dell’art. 603-bis c.p.: “**Intermediazione illecita e sfruttamento del lavoro**

Salvo che il fatto costituisca più grave reato, è punito con la reclusione da uno a sei anni e con la multa da 500 a 1.000 euro per ciascun lavoratore reclutato, chiunque:

1) recluta manodopera allo scopo di destinarla al lavoro presso terzi in condizioni di sfruttamento, approfittando dello stato di bisogno dei lavoratori;

2) utilizza, assume o impiega manodopera, anche mediante l’attività di intermediazione di cui al numero 1), sottoponendo i lavoratori a condizioni di sfruttamento ed approfittando del loro stato di bisogno.

Se i fatti sono commessi mediante violenza o minaccia, si applica la pena della reclusione da cinque a otto anni e la multa da 1.000 a 2.000 euro per ciascun lavoratore reclutato.

Ai fini del presente articolo, costituisce indice di sfruttamento la sussistenza di una o più delle seguenti condizioni:

1) la reiterata corresponsione di retribuzioni in modo palesemente difforme dai contratti collettivi nazionali o territoriali stipulati dalle organizzazioni sindacali più rappresentative a livello nazionale, o comunque sproporzionato rispetto alla quantità e qualità del lavoro prestato;

2) la reiterata violazione della normativa relativa all’orario di lavoro, ai periodi di riposo, al riposo settimanale, all’aspettativa obbligatoria, alle ferie;

3) la sussistenza di violazioni delle norme in materia di sicurezza e igiene nei luoghi di lavoro;

4) la sottoposizione del lavoratore a condizioni di lavoro, a metodi di sorveglianza o a situazioni alloggiative degradanti. Costituiscono aggravante specifica e comportano l’aumento della pena da un terzo alla metà:

1) il fatto che il numero di lavoratori reclutati sia superiore a tre;

2) il fatto che uno o più dei soggetti reclutati siano minori in età non lavorativa;

3) l’aver commesso il fatto esponendo i lavoratori sfruttati a situazioni di grave pericolo, avuto riguardo alle caratteristiche delle prestazioni da svolgere e delle condizioni di lavoro.

Trattasi di reato permanente che si perfeziona al momento dell'assunzione o con l'inizio dell'attività lavorativa, si consuma per tutta la durata del rapporto di lavoro e cessa solo con il cessare di questo.

Sotto il profilo dell'elemento soggettivo, trattandosi di contravvenzione, l'agente risponde non solo a titolo di dolo ma anche a titolo di colpa, dal che deriva che sul datore di lavoro (nella specie UNINT) incombe, sulla base della sua ordinaria diligenza, l'onere di verificare il possesso e la validità del permesso di soggiorno del lavoratore straniero.

1.1. Trattamento sanzionatorio per le fattispecie di cui all'art. 25 duodecies del Decreto

Ove venisse accertata la responsabilità dell'Ente, sarà applicata la sanzione pecuniaria da 100 a 200 quote, comunque entro il limite di Euro 150.000.

2 – Aree a rischio

Tenuto conto dell'attività principalmente svolta dalla Università, sono state individuate le seguenti aree a rischio:

- Gestione risorse umane

Il reato di Impiego di lavoratori irregolari (art. 22, c. 12-bis, d.lgs. 286/1998) potrebbe in concreto configurarsi laddove l'Ente impiegasse alle proprie dipendenze lavoratori stranieri privi di permesso di soggiorno regolare e/o in corso di validità. A tal riguardo dovrà farsi riferimento anche a lavoratori formalmente non inquadrati come dipendenti dell'Ente, ma che potrebbero rivendicare l'accertamento e/o la costituzione del rapporto di lavoro (ad es. somministrazioni irregolari e altre ipotesi previste dalla legge).

A titolo esemplificativo ma non esaustivo si indicano ulteriori possibili modalità di commissione del reato nella realtà dell'Ateneo:

- impiego di lavoratori stranieri privi del permesso di soggiorno, o il cui permesso sia scaduto e del quale non sia stato chiesto, nei termini di legge, il rinnovo, o il cui permesso sia stato revocato o annullato;

- concorso con il datore di lavoro di un fornitore nell'impiego da parte dello stesso di lavoratori stranieri privi del permesso di soggiorno, o il cui permesso sia scaduto e del quale non sia stato chiesto, nei termini di legge, il rinnovo, o il cui permesso sia stato revocato o annullato;

- rapporti contrattuali con imprese che utilizzino lavoratori non qualificati e provenienti da paesi non appartenenti all'Unione Europea;

- *partnership* con imprese che operano, in maniera prevalente, presso Stati extracomunitari.

Le aree indicate assumono rilevanza anche nell'ipotesi in cui le attività sopra elencate siano eseguite, in tutto o in parte, da persone fisiche o giuridiche in nome e per conto di UNINT, in virtù di apposite deleghe o per la sottoscrizione di specifici rapporti contrattuali, dei quali deve essere tempestivamente informato l'OdV.

Di seguito è stata riportata la **matrice dei rischi** nella quale è espressa la correlazione tra la probabilità di verificazione del reato presupposto e l'impatto che lo stesso avrebbe per UNINT (a tal proposito si rinvia alla nota metodologica, relativa alla mappatura dei processi e delle attività sensibili e dei rischi ad essi relativi, di cui al paragrafo 10 della Parte generale del presente Modello.

C o d .	Reato di Impiego di cittadini stranieri con soggiorno irregolare	CdA	Giunta Esecutiva	Presidente CdA	Rettore	Senato accad.	Consiglio di Facoltà	Consiglio corso di laurea	Direttore Amm.vo	Personale tecnico amm.vo preposto alla funzione
9	Fattispecie selezionate in premessa	Prob. 1 Imp. 2 2	Prob. 1 Imp. 2 2	Prob. 1 Imp. 2 2	Prob. 0 Imp. 2 0	Prob. 0 Imp. 2 0	Prob. 0 Imp. 2 0	Prob. 0 Imp. 2 0	Prob. 1 Imp. 2 2	Prob. 1 Imp. 2 2

SISTEMI DI PREVENZIONE:

3. – Destinatari della presente Parte speciale

La presente Parte speciale è rivolta principalmente a tutti quei soggetti che all'interno dell'Ateneo prendono parte ai processi di selezione e assunzione del personale dipendente di UNINT.

4. - Protocolli preventivi

Ai fini della prevenzione del reato di Impiego di lavoratori irregolari, è fatto divieto agli apicali e ai dipendenti di assumere dei comportamenti tali da integrare la fattispecie di reato prevista dall'art. 25-*duodecies* del d.lgs. 231/01.

Oltre a ciò, è fatto espresso obbligo di:

- tenere un comportamento rispettoso con quanto stabilito dalle procedure di selezione e assunzione del personale dell'Ente;

- nell'ambito delle stesse procedure di cui al punto che precede, verificare la regolarità della documentazione dei candidati;

È fatto inoltre divieto di impiegare ed assumere alle proprie dipendenze lavoratori stranieri privi del permesso di soggiorno ovvero in possesso di soggiorno scaduto e del quale non sia stato chiesto, nelle more, il rinnovo.

Inoltre, considerata la propensione dell'Ente a favorire l'inserimento lavorativo di persone svantaggiate, giova precisare che anche in tali casi devono comunque essere rispettate le norme di legge e le procedure interne nonché i principi di cui al presente Modello.

5. - Principi generali di comportamento e modalità di attuazione

Scopo della presente Parte Speciale è quello di fornire adeguati sistemi comportamentali da adottare per scongiurare la concretizzazione del rischio di commissione del reato di impiego di lavoratori stranieri irregolari, dal quale deriverebbe l'attivazione del sistema sanzionatorio previsto dal Decreto ove venisse accertata la responsabilità dell'Ente.

Tali regole di condotta si applicano a tutti i Destinatari e, in particolare, ai soggetti che svolgono le proprie mansioni nelle aree di rischio segnalate nel paragrafo 2.

La diffusione e l'attuazione di detti sistemi sono rimessi al Consiglio di Amministrazione dell'Università, in collaborazione con l'OdV.

Tutti i Destinatari sono tenuti a conoscere e rispettare le regole di cui alla presente Parte Speciale, nonché:

- il Codice Etico;
- il sistema disciplinare, incluso quello previsto dal CCNL applicabile;
- le procedure interne per l'assunzione e la formazione del personale;
- il sistema afferente i criteri utilizzati dalla Università per la qualificazione delle imprese con cui intrattenere rapporti di *partnership*;

È fatto espresso divieto a tutti i Destinatari e i collaboratori esterni - debitamente informati mediante apposite clausole contrattuali - di tenere condotte di qualsiasi natura che possano favorire la commissione di reati di cui alla presente Parte Speciale.

È, altresì, vietato:

- utilizzare manodopera di origine straniera senza la preventiva verifica della regolarità del permesso di soggiorno;

- assumere personale senza il rispetto della normativa contrattuale e sindacale in vigore;
- selezionare prestatori di servizi o forniture che si avvalgano di manodopera assunta mediante procedure tali da non garantire il rispetto della normativa in tema di impiego di lavoratori stranieri.

A tutti i Destinatari è imposto di segnalare tempestivamente al Consiglio di Amministrazione e all'OdV qualsiasi anomalia riscontrata nella gestione delle procedure di selezione del personale e nelle procedure relative alla scelta di *partners* e fornitori.

UNINT si impegna a fare sottoscrivere, al momento della conclusione del contratto, apposita dichiarazione con cui *partners* e fornitori confermino di essere a conoscenza della normativa di cui alla presente Parte Speciale.

Infine, il Consiglio di Amministrazione dell'Università potrà prevedere ulteriori misure a maggiore tutela delle aree di rischio individuate e ad integrazione dei comportamenti sopra elencati.

PARTE SPECIALE X: I REATI TRIBUTARI

QUALI FATTISPECIE DI REATO RICHIAMATE DAL D.LGS. 231/2001

1. Premessa

L'art. 39, comma 2, del decreto fiscale (D.l. 124/2019) ha introdotto - con efficacia dalla data di pubblicazione nella Gazzetta Ufficiale della legge di conversione dello stesso - l'art. 25-quinquiesdecies nel D.Lgs. n. 231/2001, che disciplina la responsabilità amministrativa delle persone giuridiche, delle società e delle associazioni anche prive di personalità giuridica in presenza della commissione di determinati reati tributari. La proposta originaria restringeva il suo campo applicativo al delitto di dichiarazione fraudolenta mediante uso di fatture o altri documenti per operazioni inesistenti, previsto dall'art. 2 del D.Lgs. n. 74/2000, ma con le modifiche apportate in sede di conversione, la responsabilità amministrativa degli enti e delle società è stata estesa anche ai delitti di dichiarazione fraudolenta mediante altri artifici (art. 3), emissione di fatture o altri documenti per

operazioni inesistenti (art. 8), occultamento o distruzione di documenti contabili (art. 10), sottrazione fraudolenta al pagamento di imposte (art. 11).

Nella parte qua il decreto recita secondo quanto segue:

Art. 25-quinquiesdecies

Reati tributari

1. In relazione alla commissione dei delitti previsti dal decreto legislativo 10 marzo 2000, n. 74, si applicano all'ente le seguenti sanzioni pecuniarie:

- a) per il delitto di dichiarazione fraudolenta mediante uso di fatture o altri documenti per operazioni inesistenti previsto dall'articolo 2, comma 1, la sanzione pecuniaria fino a cinquecento quote;
- b) per il delitto di dichiarazione fraudolenta mediante uso di fatture o altri documenti per operazioni inesistenti, previsto dall'articolo 2, comma 2-bis, la sanzione pecuniaria fino a quattrocento quote;
- c) per il delitto di dichiarazione fraudolenta mediante altri artifici, previsto dall'articolo 3, la sanzione pecuniaria fino a cinquecento quote;
- d) per il delitto di emissione di fatture o altri documenti per operazioni inesistenti, previsto dall'articolo 8, comma 1, la sanzione pecuniaria fino a cinquecento quote;
- e) per il delitto di emissione di fatture o altri documenti per operazioni inesistenti, previsto dall'articolo 8, comma 2-bis, la sanzione pecuniaria fino a quattrocento quote;
- f) per il delitto di occultamento o distruzione di documenti contabili, previsto dall'articolo 10, la sanzione pecuniaria fino a quattrocento quote;
- g) per il delitto di sottrazione fraudolenta al pagamento di imposte, previsto dall'articolo 11, la sanzione pecuniaria fino a quattrocento quote.

1-bis. In relazione alla commissione dei delitti previsti dal decreto legislativo 10 marzo 2000, n. 74, se commessi nell'ambito di sistemi fraudolenti transfrontalieri e al fine di evadere l'imposta sul valore aggiunto per un importo complessivo non inferiore a dieci milioni di euro, si applicano all'ente le seguenti sanzioni pecuniarie:

- a) per il delitto di dichiarazione infedele previsto dall'articolo 4, la sanzione pecuniaria fino a trecento quote;
- b) per il delitto di omessa dichiarazione previsto dall'articolo 5, la sanzione pecuniaria fino a quattrocento quote;
- c) per il delitto di indebita compensazione previsto dall'articolo 10-*quater*, la sanzione pecuniaria fino a quattrocento quote.

2. Se, in seguito alla commissione dei delitti indicati ai commi 1 e 1-bis, l'ente ha conseguito un profitto di rilevante entità, la sanzione pecuniaria è aumentata di un terzo.

3. Nei casi previsti dai commi 1, 1-bis e 2, si applicano le sanzioni interdittive di cui all'articolo 9, comma 2, lettere c), d) ed e).

Il legislatore ha dunque inteso provvedere ad un sensibile *law enforcement* della responsabilità amministrativa da reato attraverso l'inserimento delle anzidette fattispecie di diritto penal-tributario.

L'Università ha inteso dunque implementare il proprio Modello in considerazione dei detti

aggiornamenti normativi. L'identificazione delle aree di attività a rischio di commissione dei reati previsti (cd. mappatura) e le considerazioni svolte sulla possibile realizzabilità dei predetti reati, sono state realizzate anche attraverso interviste svolte verso i soggetti aziendali di ciascuna Area competente potenzialmente coinvolti nell'area di rischio.

2. Profili Generali delle fattispecie criminose di cui all'art. 25 *quinquiesdecies*

La responsabilità amministrativa delle società, oggi, è pertanto prevista laddove vengano altresì commesse le seguenti ipotesi di reati tributari previsti dal D.Lgs. n. 74/2000: - Dichiarazione fraudolenta mediante uso di fatture o altri documenti per operazioni inesistenti (art. 2, commi 1 e 2-bis); - dichiarazione fraudolenta mediante altri artifici (art. 3); - emissione di fatture o altri documenti per operazioni inesistenti (art. 8, commi 1 e 2-bis); - occultamento o distruzione di documenti contabili (art. 10); - sottrazione fraudolenta al pagamento di imposte (art. 11);

2.1 Dichiarazione fraudolenta mediante uso di fatture o altri documenti per operazioni inesistenti (art. 2 commi 1 e 2 bis D.lgs 74/2000)

E' punito con la reclusione da un anno e sei mesi a sei anni chiunque, al fine di evadere le imposte sui redditi o sul valore aggiunto, avvalendosi di fatture o altri documenti per operazioni inesistenti, indica in una delle dichiarazioni relative a dette imposte elementi passivi fittizi.

Il fatto si considera commesso avvalendosi di fatture o altri documenti per operazioni inesistenti quando tali fatture o documenti sono registrati nelle scritture contabili obbligatorie, o sono detenuti a fine di prova nei confronti dell'amministrazione finanziaria.

2.2. Dichiarazione fraudolenta mediante altri artifici (art. 3 D.lgs 74/2000)

E' punito con la reclusione da un anno e sei mesi a sei anni chiunque, al fine di evadere le imposte sui redditi o sul valore aggiunto, compiendo operazioni simulate oggettivamente o soggettivamente ovvero avvalendosi di documenti falsi o di altri mezzi fraudolenti idonei ad ostacolare l'accertamento e ad indurre in errore l'amministrazione finanziaria, indica in una delle dichiarazioni relative a dette imposte elementi attivi per un ammontare inferiore a quello effettivo od

elementi passivi fittizi o crediti e ritenute fittizi, quando, congiuntamente: a) l'imposta evasa è superiore, con riferimento a taluna delle singole imposte, a euro trentamila; b) l'ammontare complessivo degli elementi attivi sottratti all'imposizione, anche mediante indicazione di elementi passivi fittizi, è superiore al cinque per cento dell'ammontare complessivo degli elementi attivi indicati in dichiarazione, o comunque, è superiore a euro un milione cinquecentomila, ovvero qualora l'ammontare complessivo dei crediti e delle ritenute fittizie in diminuzione dell'imposta, è superiore al cinque per cento dell'ammontare dell'imposta medesima o comunque a euro trentamila.

Il fatto si considera commesso avvalendosi di documenti falsi quando tali documenti sono registrati nelle scritture contabili obbligatorie o sono detenuti a fini di prova nei confronti dell'amministrazione finanziaria.

Ai fini dell'applicazione della disposizione del comma 1, non costituiscono mezzi fraudolenti la mera violazione degli obblighi di fatturazione e di annotazione degli elementi attivi nelle scritture contabili o la sola indicazione nelle fatture o nelle annotazioni di elementi attivi inferiori a quelli reali.

2.3. Art. 8. Emissione di fatture o altri documenti per operazioni inesistenti (art. 8 commi 1 e 2 bis D.lgs 74/2000)

E' punito con la reclusione da un anno e sei mesi a sei anni chiunque, al fine di consentire a terzi l'evasione delle imposte sui redditi o sul valore aggiunto, emette o rilascia fatture o altri documenti per operazioni inesistenti.

Ai fini dell'applicazione della disposizione prevista dal comma 1, l'emissione o il rilascio di più fatture o documenti per operazioni inesistenti nel corso del medesimo periodo di imposta si considera come un solo reato.

2.4. Occultamento o distruzione di documenti contabili (art. 10 Dlgs.74/2000)

Salvo che il fatto costituisca più grave reato, è punito con la reclusione da un anno e sei mesi a sei anni chiunque, al fine di evadere le imposte sui redditi o sul valore aggiunto, ovvero di consentire l'evasione a terzi, occulta o distrugge in tutto o in parte le scritture contabili o i documenti di cui è

obbligatoria la conservazione, in modo da non consentire la ricostruzione dei redditi o del volume di affari.

2.5. Sottrazione fraudolenta al pagamento di imposte (art. 11 Dlgs.74/2000).

E' punito con la reclusione da sei mesi a quattro anni chiunque, al fine di sottrarsi al pagamento di imposte sui redditi o sul valore aggiunto ovvero di interessi o sanzioni amministrative relativi a dette imposte di ammontare complessivo superiore ad euro cinquantamila, aliena simulatamente o compie altri atti fraudolenti sui propri o su altrui beni idonei a rendere in tutto o in parte inefficace la procedura di riscossione coattiva. Se l'ammontare delle imposte, sanzioni ed interessi è superiore ad euro duecentomila si applica la reclusione da un anno a sei anni.

E' punito con la reclusione da sei mesi a quattro anni chiunque, al fine di ottenere per sé o per altri un pagamento parziale dei tributi e relativi accessori, indica nella documentazione presentata ai fini della procedura di transazione fiscale elementi attivi per un ammontare inferiore a quello effettivo od elementi passivi fittizi per un ammontare complessivo superiore ad euro cinquantamila. Se l'ammontare di cui al periodo precedente è superiore ad euro duecentomila si applica la reclusione da un anno a sei anni.

Sanzioni per l'Ente .

Orbene, nell'ipotesi in cui venga accertata la responsabilità amministrativa della società per effetto della commissione di uno dei suddetti reati tributari, il giudice penale irrogherà la sanzione amministrativa, nell'ambito di quelle previste dall'art. 9 del D.Lgs. n. 231/2001, il quale distingue tra: sanzioni pecuniarie, sanzioni interdittive, confisca e pubblicazione della sentenza.

Sanzioni pecuniarie

Le sanzioni pecuniarie vengono applicate “per quote”, con un minimo di 100 e un massimo di 1.000 quote (art. 10, comma 2). L’importo di una quota va da un minimo di euro 258 ad un massimo di euro 1.549 (art. 10, comma 3).

Per le violazioni dipendenti dai reati tributari, il nuovo art. 25-quinquiesdecies prevede le seguenti sanzioni:

a) dichiarazione fraudolenta mediante fatture o altri documenti per operazioni inesistenti:

prevista una sanzione pecuniaria da 100 a 500 quote per un ammontare che varia da un minimo di Euro 25.800 a un massimo di Euro 774.500;

b) dichiarazione fraudolenta mediante fatture o altri documenti per operazioni inesistenti se

l'ammontare degli elementi passivi fittizi è inferiore a € 100.000: prevista una sanzione pecuniaria da 100 a 400 quote per un ammontare che varia da un minimo di Euro 25.800 a un massimo di Euro 619.600;

c) dichiarazione fraudolenta mediante altri artifici: prevista una sanzione pecuniaria da 100 a 500

quote per un ammontare che varia da un minimo di Euro 25.800 a un massimo di Euro 774.500

Emissione di fatture o altri documenti per operazioni inesistenti: prevista una sanzione pecuniaria

da 100 a 500 quote per un ammontare che varia da un minimo di Euro 25.800 a un massimo di Euro 774.500;

d) emissione di fatture o altri documenti per operazioni inesistenti: se l'importo non rispondente

al vero indicato nelle fatture o nei documenti, per periodo d'imposta, è inferiore a 100.000 euro è prevista una sanzione pecuniaria da 100 a 400 quote per un ammontare che varia da un minimo di Euro 25.800 a un massimo di Euro 619.600;

e) occultamento o distruzione di documenti contabili: prevista una sanzione pecuniaria da 100 a

400 quote per un ammontare che varia da un minimo di Euro 25.800 a un massimo di Euro 619.600;

f) sottrazione fraudolenta al pagamento di imposte: prevista una sanzione pecuniaria da 100 a 400

quote per un ammontare che varia da un minimo di Euro 25.800 a un massimo di Euro 619.600.

Se, in seguito alla commissione dei delitti indicati, l'ente ha conseguito un profitto di rilevante entità, la sanzione pecuniaria è aumentata di 1/3.

Non è ammesso il pagamento in misura ridotta (art. 10, comma 4, D.Lgs. n. 231/2001).

La sanzione pecuniaria è ridotta della metà e non può comunque essere superiore a 103.291 euro (art. 12 D.Lgs. n. 201/2001) se:

- a) l'autore del reato ha commesso il fatto nel prevalente interesse proprio o di terzi e l'ente non ne ha ricavato vantaggio o ne ha ricavato un vantaggio minimo;
- b) il danno patrimoniale cagionato è di particolare tenuità; In tali casi, le sanzioni interdittive non trovano applicazione (art. 13, comma 3).

La sanzione è ridotta da 1/3 alla metà se, prima della dichiarazione di apertura del dibattimento di primo grado:

- a) l'ente ha risarcito integralmente il danno e ha eliminato le conseguenze dannose o pericolose del reato ovvero si è comunque efficacemente adoperato in tal senso;
- b) è stato adottato e reso operativo un modello organizzativo idoneo a prevenire reati della specie di quello verificatosi (se l'ente ha risarcito in danno e nel contempo ha anche adottato un modello organizzativo idoneo, la riduzione va dalla metà a due terzi).

In ogni caso, la sanzione pecuniaria non può essere inferiore a euro 10.329.

Sanzioni interdittive

Il comma 3 del nuovo art. 25-quinquiesdecies stabilisce che nei casi in parola “si applicano le sanzioni interdittive di cui all’articolo 9, comma 2, lettere c), d) ed e)”. Si tratta: - del divieto di contrattare con la pubblica amministrazione, salvo che per ottenere le prestazioni di un pubblico servizio (il divieto di contrattare con la pubblica amministrazione può anche essere limitato a determinati tipi di contratto o a determinate amministrazioni; può essere definitivo quando l’ente è già stato condannato alla stessa sanzione almeno tre volte negli ultimi sette anni); - dell'esclusione da agevolazioni, finanziamenti, contributi o sussidi e l'eventuale revoca di quelli già concessi; - del divieto di pubblicizzare beni o servizi. Le sanzioni interdittive hanno una durata non inferiore a tre mesi e non superiore a due anni. Se necessario, le sanzioni interdittive possono essere applicate congiuntamente (art. 14, comma 3).

L'art. 25, comma 1, D.Lgs. n. 201/2001 prevede, con disposizione di carattere generale, che le sanzioni interdittive si applicano in relazione ai reati per i quali sono espressamente previste, quando ricorre almeno una delle seguenti condizioni:

- a) l'ente ha tratto dal reato un profitto di rilevante entità e il reato è stato commesso da soggetti in posizione apicale ovvero da soggetti sottoposti all'altrui direzione quando, in questo caso, la commissione del reato è stata determinata o agevolata da gravi carenze organizzative;
- b) in caso di reiterazione degli illeciti (si ha reiterazione quando l'ente, già condannato in via definitiva almeno una volta per un illecito dipendente da reato, ne commette un altro nei 5 anni successivi alla condanna definitiva).

Le sanzioni interdittive non si applicano quando, prima della dichiarazione di apertura del dibattimento di primo grado, concorrono le seguenti condizioni (art. 17):

- a) l'ente ha risarcito integralmente il danno e ha eliminato le conseguenze dannose o pericolose del reato ovvero si è comunque efficacemente adoperato in tal senso;
- b) l'ente ha eliminato le carenze organizzative che hanno determinato il reato mediante l'adozione e l'attuazione di modelli organizzativi idonei a prevenire reati della specie di quello verificatosi;
- c) l'ente ha messo a disposizione il profitto conseguito ai fini della confisca.

Pubblicazione della sentenza e confisca.

Quando nei confronti dell'Ente viene applicata una sanzione interdittiva può essere disposta la pubblicazione della sentenza di condanna, che viene eseguita "a spese dell'ente" (art. 18). Con la sentenza di condanna è sempre disposta la confisca del prezzo o del profitto del reato, salvo che per la parte che può essere restituita al danneggiato (sono comunque fatti salvi i diritti acquisiti dai terzi in buona fede). Quando non è possibile eseguire la confisca a norma del comma 1, la stessa può avere ad oggetto somme di denaro, beni o altre utilità di valore equivalente al prezzo o al profitto del reato (art. 19).

3. Individuazione delle aree e operazioni a rischio.

Le aree di attività ritenute più specificamente a rischio ai fini della presente Parte Speciale sono:

- **GESTIONE FATTURAZIONE/RENDICONTAZIONE:** Gestione del controllo incrociato fattura/ordine acquisto; gestione della fatturazione in relazione ad ogni singolo appalto in corso.
- **GESTIONE RAPPORTI CON FORNITORI E SETTORE ACQUISTI:** Gestione del processo di valutazione del fornitore; monitoraggio del servizio in conformità con l'ordine di acquisto contratto, sia in termini qualitativi che quantitativi.
- **GESTIONE DEGLI ADEMPIMENTI TRIBUTARI:** Predisposizione ed invio dei dati telematici all'anagrafe tributaria e pagamento di imposte.

Eventuali integrazioni delle suddette aree di attività a rischio potranno essere proposte dall'OdV in considerazione del verificarsi di fattori esterni (es.: aggiornamenti normativi: introduzione di nuove categorie di reato) o di fattori interni (es.: modifiche organizzative o di business).

Di seguito è stata riportata la **matrice dei rischi** nella quale è espressa la correlazione tra la probabilità di verificazione del reato presupposto e l'impatto che lo stesso avrebbe per l'Università UNINT (a tal proposito si rinvia alla nota metodologica, relativa alla mappatura dei processi e delle attività sensibili e dei rischi ad essi relativi, della Parte generale del presente Modello).

C o d .	Reati tributari	CdA	Giunta Esecutiva	Presidente CdA	Rettore	Senato accad.	Consiglio di Facoltà	Consiglio corso di laurea	Direttore Amm.vo	Personale tecnico amm.vo preposto alla funzione
8	Fattispecie selezionate in premessata	Prob. 1 Imp. 1 1	Prob. 1 Imp. 1 1	Prob. 1 Imp. 1 1	Prob. 0 Imp. 1 0	Prob. 0 Imp. 1 0	Prob. 0 Imp. 1 0	Prob. 0 Imp. 1 0	Prob. 2 Imp. 1 2	Prob. 0 Imp. 1 0

4. Principi generali di comportamento e modalità di attuazione

I Principi generali di comportamento posti a base degli strumenti e delle metodologie utilizzate per strutturare i presidi specifici di controllo possono essere sintetizzati come segue:

- **SEGREGAZIONE DELLE ATTIVITÀ:** si richiede l'applicazione del principio di separazione delle attività tra chi sceglie un fornitore, chi esegue l'ordine e chi controlla la fattura; analogo principio deve essere seguito in caso di fatturazione attiva nei confronti delle stazioni appaltanti.
- **ESISTENZA DI PROCEDURE/NORME:** devono essere scrupolosamente rispettate le disposizioni aziendali e le procedure formalizzate, ritenute idonee a fornire principi di comportamento, modalità operative per lo svolgimento delle attività sensibili nonché modalità di archiviazione della documentazione rilevante (ordini/fatture);
- **POTERI AUTORIZZATIVI E DI FIRMA:** i poteri autorizzativi e di firma devono essere coerenti con le responsabilità organizzative e gestionali assegnate, ed essere chiaramente definiti e conosciuti all'interno della società;
- **TRACCIABILITÀ:** ogni operazione relativa all'attività sensibile deve essere adeguatamente registrata. Il processo di decisione, autorizzazione e svolgimento dell'attività sensibile deve essere verificabile *ex post*, anche tramite appositi supporti documentali e, in ogni caso, devono essere disciplinati in dettaglio i casi e le modalità dell'eventuale possibilità di cancellazione o distruzione delle registrazioni effettuate. Deve vieppiù essere lasciata traccia in merito ai controlli e verifiche effettuate in caso di nuovi fornitori e/o soggetti con cui l'Università UNINT si interfaccia per la prima volta (verifiche c/o Camera di Commercio, richiesta informativa, richieste di eventuale adozione del MoG, rating di legalità e quanto altro necessario a valutare l'affidabilità fiscale del soggetto che emette la fattura). In particolare deve ad ogni fatturazione essere verificata l'effettiva sussistenza della prestazione al fine di scongiurare l'inesistenza oggettiva della stessa. Del pari per ogni fornitura deve essere verificata la effettiva identità del soggetto fornitore e della corrispondenza sostanziale tra l'emittente la fattura e il prestatore d'opera, del servizio e/o della fornitura.

Fermo restando il rispetto dei principi generali enunciati nella Parte Generale, la presente Parte Speciale, prevede **l'espresso divieto a** carico dei Destinatari del Modello, di:

- Porre in essere comportamenti tali da integrare le fattispecie di reato sopra considerate;
- Porre in essere comportamenti che, sebbene risultino tali da non costituire di per sé fattispecie di reato rientranti tra quelle sopra considerate, possano potenzialmente diventarle;
- Porre in essere qualsiasi situazione di conflitto di interessi in relazione a quanto previsto dalle suddette ipotesi di reato.

Obiettivo della presente Parte Speciale è che tutti i Destinatari adottino regole di condotta conformi a quanto prescritto dalla stessa al fine di impedire il verificarsi dei reati previsti nel Decreto ed in particolare sono tenuti a osservare, oltre ai principi generali enunciati nella Parte Generale, i seguenti principi:

- Stretta osservanza di tutte le leggi e regolamenti che disciplinano l'attività dell'Università, con particolare riferimento alle attività che comportano la gestione di fatture attive o passive;
- Instaurazione e mantenimento di qualsiasi rapporto con l'Agenzia delle Entrate sulla base di criteri di massima correttezza e trasparenza;
- Instaurazione e mantenimento di qualsiasi rapporto con i terzi in tutte le attività relative all'acquisto o alla vendita di beni e servizi sulla base di criteri di correttezza e trasparenza che garantiscano il buon andamento della funzione o servizio e l'imparzialità nello svolgimento degli stessi.

Nell'ambito dei suddetti comportamenti **è fatto divieto** in particolare di:

- Presentare dichiarazioni non veritiere a organismi pubblici nazionali o comunitari al fine di conseguire erogazioni pubbliche, contributi o finanziamenti agevolati;
- Alterare il funzionamento di sistemi informativi e telematici o manipolare i dati in essi contenuti;
- Coloro che svolgono una funzione di controllo e supervisione su adempimenti connessi all'espletamento delle suddette attività (pagamento di fatture, destinazione di finanziamenti ottenuti dallo Stato o da organismi comunitari, ecc.) devono porre particolare attenzione sull'attuazione degli adempimenti stessi e riferire immediatamente all'O.d.V. eventuali situazioni di irregolarità;
- Nei rapporti con interlocutori appartenenti alla Pubblica Amministrazione è fatto divieto di effettuare spese di rappresentanza (rimborso viaggi, soggiorni ecc.) ingiustificate;

- Inoltre, nei confronti della Pubblica Amministrazione è fatto espresso divieto di: esibire documenti e dati incompleti e/o comunicare dati falsi e alterati; sottrarre o omettere l'esibizione di documenti veri; omettere informazioni dovute;
- Nell'ambito di ispezioni effettuate da parte delle autorità di vigilanza presso la sede dell'Università (sia essa la sede legale o eventuali sedi distaccate), dovrà essere assicurata la presenza di almeno due soggetti appartenenti alla Struttura interessata dall'ispezione, fatte salve situazioni particolari delle quali dovrà essere data espressa e tempestiva comunicazione all'organismo di vigilanza.

5. Principi specifici di comportamento adottati dall'Università per la prevenzione dei reati tributari

In merito alle competenze e responsabilità si evidenzia che la UNINT si è dotata di una regolamentazione dettagliata, nominativa per funzione dove sono evidenziati i compiti e le attività svolte da ciascuna figura apicale. I fornitori dell'Università dovranno sempre essere individuati nell'ambito di operatori economici in possesso di requisiti di onorabilità, di idoneità morale nonché di capacità tecnica ed economico - finanziaria.

Gli elenchi sono soggetti a revisione ed aggiornamento almeno annuale e l'ufficio è tenuto a verificare eventuali variazioni chiedendo carichi pendenti del fornitore. Tutte le unità operanti presso l'area contabile e fiscale dovranno sempre avere la massima cura nel verificare la corrispondenza e la riconciliazione contabile – fiscale, in modo da prevenire contestazioni anche di carattere formale.

E' necessario approntare protocolli specifici nel caso di rapporti con società che hanno sede all'estero atteso il beneficio fiscale di cui esse godono.

Si evidenzia, ancora una volta, la assoluta necessità di trasparenza nei rapporti della UNINT con altri soggetti fiscali (aventi sede in Italia o all'estero), improntati sempre alla massima correttezza.

6. Flussi informativi verso l'Organismo di Vigilanza

Chiunque dei destinatari del presente Modello venga a conoscenza di anomalie nelle procedure di fatturazione (attiva o passiva), deve provvedere immediatamente a darne avviso all'Organismo di Vigilanza.

In ogni caso le seguenti figure devono, con la periodicità definita dall'O.d.V, fornire informazioni inerenti ai suindicati profili attraverso le seguenti modalità:

Ciascun Responsabile dell'area: mediante verbali di controllo/Check list di controllo dei fornitori; nota scritta da parte del responsabile nel caso di rilevazione criticità durante una verifica fiscale; comunicazione immediata dell'avvio di accessi, ispezioni verifiche da parte di Pubblici Ufficiali; segnalazione di eventuali contestazioni da parte dell'Agenzia delle Entrate. I predetti dovranno altresì comunicare all'O.d.V. l'esito delle verifiche effettuate da ogni Autorità preposta.

Il Presidente del Consiglio di Amministrazione: report su eventuali nuovi rapporti con fornitori diversi dai precedenti; report su verifiche, accessi o ispezioni da parte di Autorità Pubbliche; o Verbali redatti in sede di verifiche/ispezioni: segnalazioni di ogni procedimento penale, civile, tributario o amministrativo in cui è coinvolta la compagine ovvero un dipendente nell'ambito delle sue funzioni.

PARTE SPECIALE XI: ALTRI REATI

1. Delitti con finalità di terrorismo o di eversione dell'ordine democratico

L'art 25-*quater* è stato introdotto nel d.lgs. 231/2001 dall'art. 3 della legge 14 gennaio 2003, n. 7.

I delitti che la norma richiama sono i “delitti aventi finalità di terrorismo o di eversione dell'ordine democratico, previsti dal codice penale e dalle leggi speciali”, nonché dei delitti, diversi da quelli sopra indicati, “che siano comunque stati posti in essere in violazione di quanto

previsto dall'articolo 2 della Convenzione internazionale per la repressione del finanziamento del terrorismo fatta a New York il 9 dicembre 1999”.

La Convenzione di New York punisce chiunque, illegalmente e dolosamente, fornisce o raccoglie fondi sapendo che gli stessi saranno, anche parzialmente, utilizzati per compiere: (i) atti diretti a causare la morte - o gravi lesioni - di civili, quando l'azione sia finalizzata ad intimidire una popolazione, o coartare un governo o un'organizzazione internazionale; (ii) atti costituenti reato ai sensi delle convenzioni in materia di: sicurezza del volo e della navigazione, tutela del materiale nucleare, protezione di agenti diplomatici, repressione di attentati mediante uso di esplosivi.

La categoria dei “*delitti aventi finalità di terrorismo o di eversione dell'ordine democratico, previsti dal codice penale e dalle leggi speciali*” è menzionata dal Legislatore in modo generico, senza indicare le norme specifiche la cui violazione comporterebbe l'applicazione del presente articolo.

Si possono, in ogni caso, individuare quali principali reati presupposto:

Art. 270-bis c.p. Associazioni con finalità di terrorismo anche internazionale o di eversione dell'ordine democratico

Tale norma punisce chi promuove, costituisce, organizza, dirige o finanzia associazioni che si propongono il compimento di atti violenti con finalità terroristiche od eversive.

Art. 270-ter c.p. Assistenza agli associati

Tale norma punisce chi dà rifugio o fornisce vitto, ospitalità, mezzi di trasporto, strumenti di comunicazione a taluna delle persone che partecipano alle associazioni con finalità terroristiche od eversive.